ПРИГОРОДНАЯ ГАЗЕТА

ЕЖЕНЕДЕЛЬНОЕ ИЗДАНИЕ ГОРНОУРАЛЬСКОГО ГОРОДСКОГО ОКРУГА 23 декабря 2022 51 /6326/

В Новоасбесте родилась новая сказка

Вот такую избушку для Бабы Яги построил на своем садовом участке житель поселка Новоасбест Леонид Евгеньевич Кряков.

Живет старушка со всеми удобствами – в доме нашлось место и для кота, на улице – прямо под окном - стоянка ступы, а на крыше Змей Горыныч квартирует. Под домом хранится сундук с сокровищами, красиво смотрится на участке чемодан с цветами. Интересно украшен плетень – тут и старые валенки, и чугунки, в которых, видимо, Баба Яга будет варить приворотное зелье. Есть тут и прялка старинная, и много других предметов домашней утвари.

Домик Бабы Яги сразу стал новой достопримечательностью Новоасбеста. Жители поселка с удовольствием приходят на него посмотреть. Мы обязательно познакомим наших читателей с его автором в одном из ближайших номеров газеты.

Елена Бессонова.
Фото автора.

5 В новом коворкинг-центре прошёл молодёжный форум

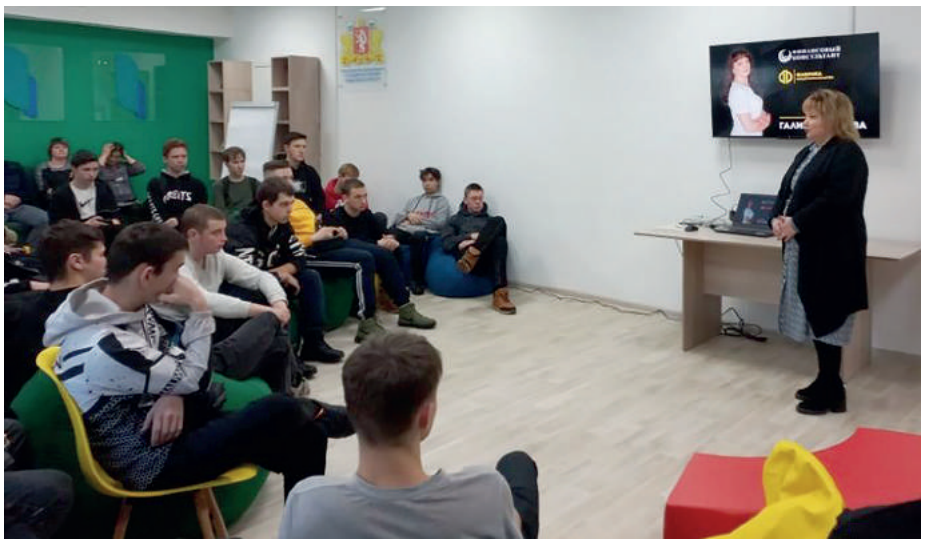

6-7 Пора готовиться к встрече Нового года

Помним историю, сохраняем традиции

Наша сила – в единстве

В Черноисточинске прошли мероприятия, посвящённые защитникам Отечества

25 ноября наш президент В.В. Путин встретился с матерями военнослужащих – участников специальной военной операции. Одна из них, Мария Костюк, сказала очень значимую фразу: «Мы с вами сменили железный занавес на железные двери. Мы закрылись в своих квартирах и потеряли друг друга». Об этом шел разговор в черноисточинской детской школе искусств в ходе программы, посвященной героическому прошлому нашей Родины. В мероприятии приняли участие педагогический коллектив детской школы искусств, ветераны труда, учащиеся и учителя школы №3 п. Черноисточинск, участники боевых действий в Афганистане и Чеченской Республике. «Пока мы едины, мы непобедимы!» Этот лозунг буквально пронизывал каждый фрагмент программы. Об этом свидетельствовал экскурс в историю великих побед России. Это подтверждали и героические страницы биографии черноисточинцев - участников Великой Отечественной войны, их личные вещи, копии военных документов, фотографии, бережно хранящиеся в музее истории поселка. А о подвигах наших земляков, прошедших афганскую и чеченскую войны, говорили их боевые товарищи: Александр Сергеевич Гурьянов, Александр Геннадьевич Хомутов, Андрей Анатольевич Бельков. Не все воины вернулись с фронта. Не пришел домой с чеченской войны Вадим Геннадьевич Барышев.

Награжденный орденом Мужества (посмертно), он навсегда остался в строю героев. Об этом свидетельствует мемориальная доска, установленная на фасаде черноисточинской школы №3.

Нет сомнения в том, что люди, прошедшие войну, отличаются от тех, кто не был на фронте. Как говорят они сами: «Первый же бой превращает мальчика в мужчину». Эту мужскую твердость и силу духа они проявляют и в мирной жизни. Сейчас, когда победа добывается не только на фронте, но и куется в тылу, «афганцы» и «чеченцы» работают не покладая рук. О священном долге защитников Родины рассказал председатель совета ветеранов боевых действий ГГО Леонид Владимирович Медведев. А участник боевых действий в Афганистане А.С. Гурьянов рассказал, что ветераны локальных войн постоянно на связи с черноисточинцами, воюющими под Херсоном: «По просьбе фронтовиков отправляли им квадрокоптеры, тепловизоры, приборы бесшумной стрельбы, печки, пламегасители. Причем пламегаситель сначала купили, потом разобрали по деталям, сделали чертежи и разместили заказы на предприятиях Кушвы, Серова, на Уралвагонзаводе. А печки я сам варю, своими руками…» В афганской и чеченской войнах участвовало более 40 черноисточинцев. Кроме Вадима Барышева, все вернулись живыми. Фотографии каждого из них мы увидели на экране. И каждому мысленно поклонились, отдавая дань мужеству наших земляков. Для участия в специальной военной операции на Украине призвали и жителей нашего поселка: Н.А.Пермякова, М.Э.Ляпцева, А.А. Мержоева, Д.Ю.Репина, А.Д.Превысокова, Д.В.Булыгина, П.А.Березина. Мамы Никиты Пермякова Людмила Владиленовна Глазкова и Максима Ляпцева Ирина Владимировна так же, как и мама Вадима Барышева Галина Витальевна, присутствовали на встрече в школе искусств. Председатель совета ветеранов боевых действий п. Черноисточинск А.Н.Фирстов поблагодарил матерей за достойное воспитание сыновей, вручил женщинам цветы, отметив, что их вера в победу и скорое возвращение детей домой сейчас очень нужны им на фронте. Исполняющий обязанности главы администрации п. Черноисточинск Владимир Иванович Карпенко рассказал о том, какую помощь фронту оказывают наши земляки. Учащиеся черноисточинской детской школы искусств и ребята из детского сада №50 отправили участникам СВО на Украине свои рисунки и письма с пожеланиями победы и быстрейшего возвращения домой.

Ю. ГОРИНА.

14 декабря в Черноисточинском центре культуры совместно с МАОУ СОШ №3 состоялся урок мужества «Гордимся славою героев».

Рассказали об исполнении интернационального долга в Афганистане Леонид Владимирович Медведев, председатель местного отделения Горноуральского городского округа Свердловской областной организации имени Героя Советского Союза Юрия Вериковича Исламова Общероссийской общественной организации «Российский союз ветеранов Афганистана», и воин-интернационалист, житель посёлка Черноисточинск Андрей Николаевич Фирстов.

После просмотра фильма «Мой отец – моя гордость», рассказывающий о трёх семейных династиях, чьи сыновья исполняли интернациональный долг в Афганистане, Александр Николаевич Меркушев - председатель местного отделения Свердловского регионального отделения межрегиональной общественной организации «Союз десантников» по Горноуральскому городскому округу, задал присутствующим ребятам вопросы по фильму и рассказал о подвиге наших летчиков на Донбассе, который они совершили 2 декабря.

Почтили память минутой молчания павших защитников Отечества. Вспомнили погибших в ходе специальной военной операции на Донбассе жителей Н.И Овчинникова, М.С. Кирикова, И.Э. Вагина. Воинская доблесть наших земляков будет служить примером для будущего поколения защитников нашей Родины.

В завершение мероприятия учащиеся поучаствовали в мастер-классе по сборке-разборке автомата и ознакомились с выставкой вооружения, предоставленной Л.В. Медведевым и А.Н. Меркушевым. А также познакомились с выставкой книг об Урале, России и великих подвигах нашего народа, собранной Н.П. Ермаковой.

И.А. ШВЕДОВА,
ЗАВ. МАССОВЫМ СЕКТОРОМ ЧЕРНОИСТОЧИНСКОГО ЦК.

Патриотический час для школьников

К Дню Героев Отечества в Краснопольской сельской библиотеке состоялся Патриотический час для школьников.

В начале встречи сотрудник библиотеки рассказала об истории возникновения памятной даты, сделав акцент на том, что этот праздник очень важен для современной России. Он концентрирует в себе весь исторический опыт и славные ратные традиции наших Вооруженных сил, объединяет историю воинских подвигов и героев России со дня ее создания и до сегодняшних дней. Издавна русский народ воспевает подвиги храбрых, справедливых защитников, мудрых воинов.

В ходе просмотра презентации учащиеся узнали об ордене Святого Георгия Победоносца, учреждённом в декабре 1769 году Екатериной II, кому и за какие заслуги он вручался. В День Героев Отечества в России чествуют не только героических предков, но и ныне живущих кавалеров ордена Святого Георгия, полных кавалеров ордена Славы, а также Героев Советского Союза и Российской Федерации.

Н.В. СУЗДАЛОВА,
БИБЛИОТЕКАРЬ.

Урок мужества в Висиме

В рамках декады Дня Героев Отечества в школе № 7 п. Висим совместно с председателями общественных организаций округа военно-патриотической направленности: местного отделения Горноуральского городского округа «Российский Союз ветеранов Афганистана» - Леонидом Владимировичем Медведевым и местного отделения «Союз десантников» Александром Николаевичем Меркушевым прошёл урок мужества. Они приехали не с пустыми руками, а с наглядным материалом, чтоб ребята посмотрели, попробовали, примерили на себя роль защитника Родины.

Также на уроке присутствовали глава Висимской территориальной администрации Ольга Васильевна Субботина и полковник в отставке Юрий Фёдорович Огибенин.

Обучающимся 9-11 классов был показан фильм «Мой отец - моя гордость!» проекта «Воспитание героев». После просмотра состоялся активный диалог между школьниками и гостями мероприятия.

На практике ребята попробовали разобрать и собрать автомат, примеряли бронежилет, поговорили о современных видах оружия.

Уроки мужества призывают не только любить и защищать свое Отечество, но и помнить подвиг тех, кто сражался за Родину. На примерах Леонида Владимировича Медведева, Александра Николаевича Меркушева, Юрия Федоровича Огибенина воспитывать достойное подрастающее поколение, любящее свою страну, способное стать настоящими защитниками Отечества.

Г.В. БАКЛЫКОВА,
ПЕДАГОГ-ОРГАНИЗАТОР.

ДЕПАРТАМЕНТ ИНФОРМАЦИОННОЙ ПОЛИТИКИ СВЕРДЛОВСКОЙ ОБЛАСТИ СООБЩАЕТ

Выше среднероссийского…

Евгений Куйвашев утвердил повышение прожиточного минимума

Правительство Свердловской области под председательством губернатора Евгения Куйвашева на заседании 15 декабря утвердило повышение в 2023 году величины прожиточного минимума на душу населения на 14,8%. Данный рост выше прогнозируемой инфляции, а также опережает среднероссийские темпы увеличения прожиточного минимума — 13,6%.

Как сообщил министр экономики и территориального развития Свердловской области Руслан Садыков, величина прожиточного минимума в регионе с 1 января 2023 года увеличится для трудоспособного населения и пенсионеров — на 14,8%, для детей — на 13,6%.

Так, в натуральном выражении прожиточный минимум на душу населения составит 14 088 рублей в месяц, для трудоспособного населения — 15 356 рублей, для пенсионеров — 12 116 рублей, для детей — 14 623 рубля.

Отметим, установленные величины являются критерием для назначения социальных пособий отдельным категориям.

Размер прожиточного минимума в соответствии с федеральными правилами устанавливается раз в год.

Свердловские аграрии получат господдержку

Производителям картофеля и других овощей будут предоставлены субсидии

Сельхозпроизводители Свердловской области со следующего года начнут получать господдержку, направленную на стимулирование увеличения производства картофеля и овощей. Постановление регионального правительства, определяющее порядок предоставления субсидии, подписано Евгением Куйвашевым. Данная мера позволит поддержать сельхозорганизации, фермеров и индивидуальных предпринимателей, обеспечивающих продовольственную безопасность Свердловской области.

«Субсидии, в частности, будут предоставляться на возмещение части затрат на производство овощей, выращенных в открытом грунте и теплицах, картофеля, а также на семена. Кроме того, продолжится предоставление господдержки на возмещение части затрат на строительство и модернизацию овощехранилищ, повышение плодородия и качества почв, проведение агротехнологических работ», – отметил и.о. министра агропромышленного комплекса и потребительского рынка Свердловской области Артём Бахтерев.

Напомним, что в этом году сельхозпроизводители собрали более 180 тысяч тонн картофеля и свыше 31 тысячи тонн овощей открытого грунта – это выше уровня прошлого года. Основная часть урожая уже заложена на длительное хранение в современные картофеле- и овощехранилища, обеспеченность которыми составляет сегодня 95%.

Добавим, губернатор Евгений Куйвашев ставит перед аграриями задачу по обеспечению продовольственной безопасности региона, расширению объемов и ассортимента выпускаемой местной продукции. Для поддержки сельхозпроизводителей ежегодно выделяются значительные средства, в этом году сумма господдержки составила более четырёх миллиардов рублей.

В новом году появится новое единое пособие

Более 250 тысяч свердловских семей могут рассчитывать на финансовую помощь

С 1 января 2023 года в России появится единое пособие для беременных женщин и нуждающихся семей с детьми, которое объединит шесть существующих видов государственной поддержки. В Свердловской области на выплаты смогут рассчитывать порядка 250 тысяч семей. Оператором новой системы станет Социальный фонд России – так будет называться ведомство, созданное на основе Пенсионного фонда и Фонда социального страхования, которое также заработает с 1 января 2023 года.

«С точки зрения оценки демографических показателей, выходим на ориентир в 250-260 тысяч семей-получателей пособия. Важно, что мы создаем для них сквозное прозрачное пространство поддержки от 12 недели беременности до исполнения ребенку 17 лет. При этом семьи, которым уже назначены отдельные пособия, могут выбрать, продолжить получать их у нас или оформить новое, единое», – заявил министр социальной политики Андрей Злоказов.

Единое пособие объединит шесть существующих выплат: пособие беременным женщинам, пособие по уходу за ребенком до 1,5 лет для неработающих родителей, выплату на первого ребенка до трех лет, выплату на третьего ребенка до трех лет, пособие на детей от 3 до 8 лет, пособие на детей от 8 до 17 лет.

Размер выплаты для беременной женщины, вставшей на учет до 12 недели беременности, составит 50%, 75% или 100% регионального прожиточного минимума, установленного для трудоспособного населения. Детское пособие составит 50%, 75% или 100% регионального прожиточного минимума на ребенка. Пособия будут назначаться по результатам комплексной оценки нуждаемости. Отметим, в 2023 году в Свердловской области детский прожиточный минимум составит 14 623 рубля, этот показатель для взрослых трудоспособных граждан составит 15 356 рублей.

Примечательно, что пособие на детей до 3 лет можно будет получить на любого ребенка вне зависимости от очередности рождения. При этом нуждающиеся семьи смогут получать две выплаты одновременно: и универсальное пособие, и из материнского капитала.

Как пояснила исполняющая обязанности управляющего отделением Пенсионного фонда России по региону Ольга Шубина, пособие можно оформить в электронном виде на Едином портале Госуслуги, в МФЦ и непосредственно в офисе Социального фонда.

«Само заявление видоизменится. В нем можно будет указать всех детей до 17 лет, и таким образом оформить заявление на выплату сразу на каждого ребенка. Новая форма появится на портале госуслуг в ближайшее время», – пояснила Ольга Шубина.

Медики напомнили о необходимости вакцинации

Число новых случаев заболевания ОРВИ и гриппом в регионе за неделю увеличилось с 43 до 59 тысяч

Доминирующим штаммом вируса гриппа, из-за которого болеют многие свердловчане, является A/H1N2/09 — пандемический, или, как его часто называют, свиной. Медики обращают внимание, что прививка против гриппа обеспечивает защиту от тяжёлых последствий заболевания, поскольку уже много лет штаммы свиного гриппа входят в состав российских вакцин.

«Пандемия свиного гриппа в 2009 году принесла немало проблем. Наиболее тяжело данная инфекция протекает у беременных, лиц старше 60 лет, у пациентов с сахарным диабетом и у лиц с избыточной массой тела. Вместе с тем многие годы штамм этого вируса входит в состав используемых на территории нашей страны вакцин против гриппа. Поэтому те, кто не пренебрегает вакцинацией, сегодня защищены от осложнений, вызываемых болезнью», — сообщил главный внештатный специалист минздрава Свердловской области по медицинской профилактике Александр Харитонов.

Вакцинироваться в рамках программы «Общественное здоровье уральцев» можно бесплатно в любой поликлинике или в пунктах вакцинации, расположенных в торговых центрах. Желающие могут также вакцинироваться против новой коронавирусной инфекции интраназальным методом.

Кабинеты вакцинации во всех поликлиниках Свердловской области работают в том числе по выходным дням. Продолжают работать пункты вакцинации в торговых центрах. Ознакомиться с полным графиком можно на сайте Центра общественного здоровья и медицинской профилактики.

Обращаем внимание, что всем пришедшим на вакцинацию при себе необходимо иметь паспорт, медицинский полис и СНИЛС.

ПОНЕДЕЛЬНИК, 26 ДЕКАБРЯ

ПЕРВЫЙ КАНАЛ

5.00 Доброе утро 12+
9.00, 12.00, 15.00, 3.00 Новости
9.20 АнтиФейк 16+
9.55 Жить здорово! 16+
10.45, 12.15, 15.15, 16.50, 18.20, 23.45, 3.05 «Информационный канал» 16+
16.00 Мужское / Женское 16+
18.00 Вечерние Новости
19.50 Пусть говорят 16+
21.00 Время
21.45 Т/с «КАЗАНОВА В РОССИИ» 16+
22.45 Большая игра 16+

РОССИЯ 1

5.00, 9.30 «Утро России»
9.00, 14.30, 21.05 Вести. Местное время
9.55 «О самом главном» 12+
11.00, 14.00, 16.00, 20.00 Вести
11.30, 17.30 «60 Минут» 12+
14.55 «Кто против?» 12+
16.30 «Малахов» 16+
21.20 Т/с «ДАМА С СОБАЧКОЙ» 12+
23.15 «Вечер с Владимиром Соловьевым» 12+
2.00 Х/ф «ЧАСТНЫЙ ДЕТЕКТИВ ТАТЬЯНА ИВАНОВА. ДОРОГАЯ МОЯ СЛУЖАНКА» 12+
3.50 Т/с «ЛИЧНОЕ ДЕЛО» 12+

НТВ

4.55 Т/с «УЛИЦЫ РАЗБИТЫХ ФОНАРЕЙ» 16+
6.30 Утро. Самое лучшее 16+
8.00, 10.00, 13.00, 16.00, 19.00, 23.45 Сегодня
8.25, 10.35 Т/с «ЛЕСНИК» 16+
13.25 Чрезвычайное происшествие 16+
14.00 Место встречи 16+
16.45 За гранью 16+
17.50 ДНК 16+
20.00 Т/с «АГЕНТСТВО «СПРАВЕДЛИВОСТЬ» 16+
22.00, 0.05 Т/с «ПЕС» 16+
2.20 Т/с «ЯРОСТЬ» 16+

ДОМАШНИЙ

6.30, 5.15 6 кадров 16+
6.35, 5.25 По делам несовершеннолетних 16+
9.00, 4.25 Давай разведемся! 16+
10.00, 2.45 Тест на отцовство 16+
12.10, 1.05 Д/с «Понять. Простить»
13.10, 23.00 Д/с «Порча» 16+
13.40, 0.05 Д/с «Знахарка» 16+
14.15, 0.35 Д/с «Верну любимого» 16+
14.50 Х/ф «ВЕНЕЦ ТВОРЕНИЯ» 16+
19.00 Х/ф «ВСПОМИНАЯ ТЕБЯ» 16+
1.55 Т/с «ОТ НЕНАВИСТИ ДО ЛЮБВИ» 16+

РОССИЯ К

6.30, 7.00, 7.30, 10.00, 15.00, 19.30, 23.30 Новости культуры
6.35 «Пешком...» Архангельское
7.05 «Невский ковчег. Теория невозможного. Анатолий Кони»
7.35, 2.30 Д/с «Запечатленное время. Волшебное пламя»
8.00 «Голливуд Страны Советов. Звезда Любови Орловой»
8.20 Х/ф «ВОЛГА-ВОЛГА» 0+
10.15 «Наблюдатель»
11.10, 23.50 XX век. «Концерт в честь артиста. Юбилейный вечер Аркадия Райкина»
12.35, 1.10 Т/с «ЛЮДИ И МАНЕКЕНЫ»
13.55 Цвет времени. Жан Этьен Лиотар «Прекрасная шоколадница»
14.05 Народные артисты СССР. Владимир Минин. Линия жизни
15.05 Новости. Подробно. Арт
15.20 «Агора»
16.25 Народные артисты СССР. Людмила Чурсина. Линия жизни
17.20 Юбилейный концерт к 90-летию Родиона Щедрина
18.45 Д/ф «Девчата. Фигуры может и нет, а характер - налицо!»
19.45 «Главная роль»
20.05 Линия жизни. Наталья Варлей
21.00 Д/с «По следам сирийских мудрецов. 3D-археология»
21.40 Т/с «ПЕРВАЯ СТУДИЯ» 12+

ЗВЕЗДА

4.45 Т/с «СМЕРТЬ ШПИОНАМ. УДАРНАЯ ВОЛНА» 16+
6.30 Д/ф «26 декабря - День войсковой ПВО» 16+
7.00 «Сегодня утром» 12+
9.00, 13.00, 18.00, 20.30 Новости дня
9.20, 0.50 Т/с «БОЛЬШАЯ ПЕРЕМЕНА»
10.40, 18.15 Специальный репортаж
11.20, 21.15 «Открытый эфир» 16+
13.20, 15.05, 15.40, 2.55 Т/с «КАМЕНСКАЯ» 16+
15.00 Военные новости 16+
18.50 Д/с «Морская авиация. Ударная сила океанов» 16+
19.40 Д/с «Загадки века. Кто придумал СССР» 12+
22.55 «Между тем» 12+
23.25 Х/ф «БАРМЕН ИЗ «ЗОЛОТОГО ЯКОРЯ» 12+
1.55 Д/ф «Гагарин» 12+
2.25 Д/ф «Выбор Филби» 12+

ОблТВ

5:00 ПАРЛАМЕНТСКОЕ ВРЕМЯ 16+
5:55 Погода на ОТВ 6+
6:00 Ток-шоу "Все говорят об этом"
6:30 Новости ТАУ 9 1/2. 16+
7:25 Патрульный участок. Инервью
7:45 Utravel рекомендует 12+
7:55 Погода на ОТВ 6+
8:00 ИЗВЕСТИЯ 16+
8:30 Новости ТАУ 9 1/2. 16+
9:25 Новости ТМК 16+
9:35 Прокуратура на страже закона
9:55 Погода на ОТВ 6+
10:00 ИЗВЕСТИЯ 16+
10:30 Стася Милославская, Егор Трухин, Филипп Ершов, Роман Курцын в комедии «90-е. Весело и громко» 18-21 с. РФ, 2018 г. 16+
11:55 Погода на ОТВ 6+
12:00 Стася Милославская, Егор Трухин, Филипп Ершов, Роман Курцын в комедии «90-е. Весело и громко» 18-21 с. РФ, 2018 г. 16+
12:15 Utravel рекомендует 12+
12:25 Патрульный участок 16+
12:30 Ток-шоу "Все говорят об этом"
13:00 Новости ТАУ 9 1/2. 16+
13:55 Погода на ОТВ 6+
14:00 Патрульный участок. Итоги недели 16+
14:30 События Акцент 16+
14:40 О личном и наличном 12+
15:00 Новости ТАУ 9 1/2. 16+
15:55 Погода на ОТВ 6+
16:00 Светлана Ходченкова, Пётр Фёдоров, Александр Паль, Юлия Топольницкая в комедии «Вы все меня бесите» 1-4 с. РФ, 2016 г. 16+
17:40 Utravel рекомендует 12+
17:50 Патрульный участок 16+
17:55 Погода на ОТВ 6+
18:00 ИЗВЕСТИЯ 16+
18:30 Ток-шоу "Все говорят об этом"
19:00 Новости ТАУ 9 1/2. 16+
19:55 Погода на ОТВ 6+
20:00 СОБЫТИЯ 16+
20:30 Ток-шоу "Все говорят об этом"
21:00 Новости ТАУ 9 1/2. 16+
21:55 Погода на ОТВ 6+
22:00 ИЗВЕСТИЯ 16+
22:30 СОБЫТИЯ 16+
23:00 События Акцент 16+
23:10 Новости ТАУ 9 1/2. 16+
23:55 Погода на ОТВ 6+
0:00 Новости ТАУ 9 1/2. 16+
0:20 Utravel рекомендует 12+
0:30 Ток-шоу "Все говорят об этом"
1:00 События Акцент 16+
1:10 СОБЫТИЯ 16+
1:40 Ток-шоу "Все говорят об этом"
2:10 События Акцент 16+
2:20 СОБЫТИЯ 16+
2:50 Ток-шоу "Все говорят об этом"
3:20 События Акцент 16+
3:30 СОБЫТИЯ 16+

ВТОРНИК, 27 ДЕКАБРЯ

ПЕРВЫЙ КАНАЛ

5.00 Доброе утро 12+
9.00, 12.00, 15.00, 3.00 Новости
9.20 АнтиФейк 16+
9.55 Жить здорово! 16+
10.45, 12.15, 15.15, 16.50, 18.20, 23.45, 3.05 «Информационный канал» 16+
16.00 Мужское / Женское 16+
18.00 Вечерние Новости
19.50 Пусть говорят 16+
21.00 Время
21.45 Т/с «КАЗАНОВА В РОССИИ» 16+
22.45 Большая игра 16+

РОССИЯ 1

5.00, 9.30 «Утро России»
9.00, 14.30, 21.05 Вести. Местное время
9.55 «О самом главном» 12+
11.00, 14.00, 16.00, 20.00 Вести
11.30, 17.30 «60 Минут» 12+
14.55 «Кто против?» 12+
16.30 «Малахов» 16+
21.20 Т/с «ДАМА С СОБАЧКОЙ» 12+
23.15 «Вечер с Владимиром Соловьевым» 12+
2.00 Х/ф «ЧАСТНЫЙ ДЕТЕКТИВ ТАТЬЯНА ИВАНОВА. ДОЛЬЧЕ ВИТА ПО-РУССКИ» 12+
3.50 Т/с «ЛИЧНОЕ ДЕЛО» 12+

НТВ

4.55 Т/с «УЛИЦЫ РАЗБИТЫХ ФОНАРЕЙ» 16+
6.30 Утро. Самое лучшее 16+
8.00, 10.00, 13.00, 16.00, 19.00, 23.45 Сегодня
8.25, 10.35 Т/с «ЛЕСНИК» 16+
13.25 Чрезвычайное происшествие 16+
14.00 Место встречи 16+
16.45 За гранью 16+
17.50 ДНК 16+
20.00 Т/с «АГЕНТСТВО «СПРАВЕДЛИВОСТЬ» 16+
22.00, 0.05 Т/с «ПЕС» 16+
2.25 Т/с «ЯРОСТЬ» 16+

ДОМАШНИЙ

6.30, 5.20 По делам несовершеннолетних 16+
9.05, 4.20 Давай разведемся! 16+
10.05, 2.40 Тест на отцовство 16+
12.15, 1.00 Д/с «Понять. Простить» 16+
13.15, 22.55 Д/с «Порча» 16+
13.45, 0.00 Д/с «Знахарка» 16+
14.20, 0.30 Д/с «Верну любимого» 16+
14.55 Х/ф «ЛЮБЛЮ ОТЦА И СЫНА»
19.00 Х/ф «ЛЮБОВЬ ЛЕЧИТ» 16+
1.50 Т/с «ОТ НЕНАВИСТИ ДО ЛЮБВИ»
5.10 6 кадров 16+

РОССИЯ К

6.30, 7.00, 10.00, 15.00, 19.30, 23.30 Новости культуры
6.35 «Пешком...» Пушкинский музей
7.05 «Невский ковчег. Теория невозможного. Петр Первый»
7.30, 2.15 Д/с «Запечатленное время. Бастион здоровья»
7.55 «Голливуд Страны Советов. Звезда Марины Ладыниной»
8.10 Х/ф «КУБАНСКИЕ КАЗАКИ»
10.15 «Наблюдатель»
11.10, 23.50 XX век. «Золотой шлягер. Песни прошлых лет»
12.25 Цвет времени. Караваджо
12.40, 0.55 Т/с «ЛЮДИ И МАНЕКЕНЫ» 0+
14.05 Народные артисты СССР. Тамара Синявская. Линия жизни
15.05 Новости. Подробно. Книги
15.20 Д/с «Веселый жанр невеселого времени»
16.00 Народные артисты СССР. Юрий Соломин. Линия жизни
17.00 Д/с «Рассекреченная история. Отдых под надзором»
17.30 Вручение Премии имени Дмитрия Шостаковича
18.15 Д/ф «Испания. Тортоса»
18.45 Д/ф «Зигзаг удачи. Я, можно сказать, ее люблю»
19.45 «Главная роль»
20.05 Линия жизни. Максим Никулин
21.00 Д/с «По следам сирийских мудрецов. Святой Георгий. От Москвы до Изры»
21.40 Т/с «ПЕРВАЯ СТУДИЯ» 12+
2.40 Д/с «Первые в мире. Петля Петра Нестерова»

ЗВЕЗДА

4.40, 13.20, 15.05, 15.45, 3.25 Т/с «КАМЕНСКАЯ» 16+
6.30 Д/ф «27 декабря - День спасателя России» 16+
7.00 «Сегодня утром» 12+
9.00, 13.00, 18.00, 20.30 Новости дня 16+
9.20, 1.00 Т/с «БОЛЬШАЯ ПЕРЕМЕНА»
10.40, 18.15 Специальный репортаж 16+
11.20, 21.15 «Открытый эфир» 16+
15.00 Военные новости 16+
18.50 Д/с «Морская авиация. Ударная сила океанов» 16+
19.40 «Улика из прошлого» 16+
22.55 «Между тем» 12+
23.25 Х/ф «УВОЛЬНЕНИЕ НА БЕРЕГ»
2.10 Д/ф «Маршал Конев. Иван в Европе» 16+
2.55 Д/ф «Калашников» 12+

ОблТВ

5:00 СОБЫТИЯ 16+
5:30 События Акцент 16+
5:40 Utravel рекомендует 12+
5:55 Погода на ОТВ 6+
6:00 Ток-шоу "Все говорят об этом" 16+
6:30 Новости ТАУ 9 1/2. 16+
7:25 СОБЫТИЯ 16+
7:55 Погода на ОТВ 6+
8:00 ИЗВЕСТИЯ 16+
8:30 Новости ТАУ 9 1/2. 16+
9:25 СОБЫТИЯ 16+
9:55 Погода на ОТВ 6+
10:00 ИЗВЕСТИЯ 16+
10:30 Светлана Ходченкова, Пётр Фёдоров, Александр Паль, Юлия Топольницкая в комедии «Вы все меня бесите» 1-4 с. РФ, 2016 г. 16+
11:55 Погода на ОТВ 6+
12:00 Светлана Ходченкова, Пётр Фёдоров, Александр Паль, Юлия Топольницкая в комедии «Вы все меня бесите» 1-4 с. РФ, 2016 г. 16+
12:15 Utravel рекомендует 12+
12:25 Патрульный участок 16+
12:30 Ток-шоу "Все говорят об этом"
13:00 Новости ТАУ 9 1/2. 16+
13:55 Погода на ОТВ 6+
14:00 СОБЫТИЯ 16+
14:30 События Акцент 16+
14:40 Utravel рекомендует 12+
15:00 Новости ТАУ 9 1/2. 16+
15:55 Погода на ОТВ 6+
16:00 Светлана Ходченкова, Пётр Фёдоров, Александр Паль, Юлия Топольницкая в комедии «Вы все меня бесите» 5-8с. РФ, 2016 г. 16+
17:40 Utravel рекомендует 12+
17:50 Патрульный участок 16+
17:55 Погода на ОТВ 6+
18:00 ИЗВЕСТИЯ 16+
18:30 Ток-шоу "Все говорят об этом"
19:00 Новости ТАУ 9 1/2. 16+
19:55 Погода на ОТВ 6+
20:00 СОБЫТИЯ 16+
20:30 Ток-шоу "Все говорят об этом"
21:00 Новости ТАУ 9 1/2. 16+
21:55 Погода на ОТВ 6+
22:00 ИЗВЕСТИЯ 16+
22:25 Вести настольного тенниса 12+
22:30 СОБЫТИЯ 16+
23:00 События Акцент 16+
23:10 Новости ТАУ 9 1/2. 16+
23:55 Погода на ОТВ 6+
0:00 Новости ТАУ 9 1/2. 16+
0:20 Utravel рекомендует 12+
0:30 Ток-шоу "Все говорят об этом" 16+
1:00 События Акцент 16+
1:10 СОБЫТИЯ 16+
1:40 Ток-шоу "Все говорят об этом" 16+
2:10 События Акцент 16+
2:20 СОБЫТИЯ 16+
2:50 Ток-шоу "Все говорят об этом" 16+
3:20 События Акцент 16+
3:30 СОБЫТИЯ 16+

СРЕДА, 28 ДЕКАБРЯ

ПЕРВЫЙ КАНАЛ

5.00 Доброе утро 12+
9.00, 12.00, 15.00, 3.00 Новости
9.20 АнтиФейк 16+
9.55 Жить здорово! 16+
10.45, 12.15, 15.15, 16.50, 18.20, 23.45, 3.05 «Информационный канал» 16+
16.00 Мужское / Женское 16+
18.00 Вечерние Новости
21.00 Время
21.45 Т/с «КАЗАНОВА В РОССИИ»
22.45 Большая игра 16+

РОССИЯ 1

5.00, 9.30 «Утро России»
9.00, 14.30, 21.05 Вести. Местное время
9.55 «О самом главном» 12+
11.00, 14.00, 16.00, 20.00 Вести
11.30, 17.30 «60 Минут» 12+
14.55 «Кто против?» 12+
16.30 «Малахов» 16+
21.20 Т/с «ДАМА С СОБАЧКОЙ» 12+
23.15 «Вечер с Владимиром Соловьевым» 12+
2.00 Х/ф «ЧАСТНЫЙ ДЕТЕКТИВ ТАТЬЯНА ИВАНОВА. БЕС В РЕБРО»
3.50 Т/с «ЛИЧНОЕ ДЕЛО» 12+

НТВ

4.55 Т/с «УЛИЦЫ РАЗБИТЫХ ФОНАРЕЙ» 16+
6.30 Утро. Самое лучшее 16+
8.00, 10.00, 13.00, 16.00, 19.00, 23.45 Сегодня
8.25, 10.35 Т/с «ЛЕСНИК» 16+
13.25 Чрезвычайное происшествие
14.00 Место встречи 16+
16.45 За гранью 16+
17.50 ДНК 16+
20.00 Т/с «АГЕНТСТВО «СПРАВЕДЛИВОСТЬ» 16+
22.00, 0.05 Т/с «ПЕС» 16+
2.15 Квартирный вопрос 0+
3.10 Т/с «ЯРОСТЬ» 16+

ДОМАШНИЙ

6.30, 5.15 По делам несовершеннолетних 16+
9.05, 4.25 Давай разведемся! 16+
10.05, 2.45 Тест на отцовство 16+
12.15, 1.05 Д/с «Понять. Простить» 16+
13.20, 23.00 Д/с «Порча» 16+
13.50, 0.05 Д/с «Знахарка» 16+
14.25, 0.35 Д/с «Верну любимого» 16+
14.55 Х/ф «ВСПОМИНАЯ ТЕБЯ» 16+
19.00 Х/ф «СЛЕПОЙ ПОВОРОТ» 16+
1.55 Т/с «ОТ НЕНАВИСТИ ДО ЛЮБВИ» 16+

РОССИЯ К

6.30, 7.00, 7.30, 10.00, 15.00, 19.30, 23.30 Новости культуры
6.35 «Пешком...» Москва готическая
7.05 «Невский ковчег. Теория невозможного. Олег Каравайчук»
7.35, 2.10 Д/с «Запечатленное время. Главный магазин страны»
8.05 «Голливуд Страны Советов. Звезда Веры Марецкой»
8.20 Х/ф «СЕЛЬСКАЯ УЧИТЕЛЬНИЦА» 0+
10.15 «Наблюдатель»
11.10, 23.50 XX век. «Кинопанорама. Нам 30 лет»
12.25 Дороги старых мастеров. «Вологодские мотивы»
12.40, 1.05 Т/с «ЛЮДИ И МАНЕКЕНЫ»
13.50 Народные артисты СССР. Владимир Васильев. Линия жизни
15.05 Новости. Подробно. Кино
15.20 Д/с «Веселый жанр невеселого времени»
16.00 Народные артисты СССР. Алиса Фрейндлих
16.45 Д/с «Рассекреченная история. За кулисами Олимпиады-80»
17.15 В честь 95-летия Юрия Григоровича. XIV Международный конкурс артистов балета
18.45 Д/ф «Снежная королева. Оживи, милый!»
19.45 «Главная роль»
20.05 Линия жизни. Надежда Бабкина
21.00 Д/с «По следам сирийских мудрецов. Маалюля. Тайна слов Христа»
21.40 Х/ф «ЭТОТ МЕХ НОРКИ» 12+
23.20 Цвет времени. Жорж-Пьер Сера
2.35 Д/с «Первые в мире. Электрическая дуга Василия Петрова»

ЗВЕЗДА

5.10, 13.20, 15.05, 15.40, 3.20 Т/с «КАМЕНСКАЯ» 16+
7.00 «Сегодня утром» 12+
9.00, 13.00, 18.00, 20.30 Новости дня
9.20, 1.05 Т/с «БОЛЬШАЯ ПЕРЕМЕНА» 12+
10.35 «Легенды армии с Александром Маршалом» 12+
11.20, 21.15 «Открытый эфир» 16+
15.00 Военные новости 16+
18.15 Специальный репортаж 16+
18.50 Д/с «Морская авиация. Ударная сила океанов» 16+
19.40 Д/с «Секретные материалы» 16+
22.55 «Между тем» 12+
23.25 Х/ф «ЖИЗНЬ И УДИВИТЕЛЬНЫЕ ПРИКЛЮЧЕНИЯ РОБИНЗОНА КРУЗО» 12+
2.10 Д/ф «Набирая высоту. Истории про больших мечтателей» 16+
3.05 Д/с «Сделано в СССР» 12+

ОблТВ

5:00 СОБЫТИЯ 16+
5:30 События Акцент 16+
5:40 Utravel рекомендует 12+
5:55 Погода на ОТВ 6+
6:00 Ток-шоу "Все говорят об этом"
6:30 Новости ТАУ 9 1/2. 16+
7:25 СОБЫТИЯ 16+
7:55 Погода на ОТВ 6+
8:00 ИЗВЕСТИЯ 16+
8:30 Новости ТАУ 9 1/2. 16+
9:25 СОБЫТИЯ 16+
9:55 Погода на ОТВ 6+
10:00 ИЗВЕСТИЯ 16+
10:30 Светлана Ходченкова, Пётр Фёдоров, Александр Паль, Юлия Топольницкая в комедии «Вы все меня бесите» 5-8с. РФ, 2016 г. 16+
11:55 Погода на ОТВ 6+
12:00 Светлана Ходченкова, Пётр Фёдоров, Александр Паль, Юлия Топольницкая в комедии «Вы все меня бесите» 5-8с. РФ, 2016 г. 16+
12:15 Utravel рекомендует 12+
12:25 Патрульный участок 16+
12:30 Ток-шоу "Все говорят об этом"
13:00 Новости ТАУ 9 1/2. 16+
13:55 Погода на ОТВ 6+
14:00 СОБЫТИЯ 16+
14:30 События Акцент 16+
14:40 Utravel рекомендует 12+
15:00 Новости ТАУ 9 1/2. 16+
15:40 События Акцент. ЧАС ВЕТЕРАНА 16+
15:55 Погода на ОТВ 6+
16:00 Светлана Ходченкова, Пётр Фёдоров, Александр Паль, Юлия Топольницкая в комедии «Вы все меня бесите» 9-12с. РФ, 2016 г. 16+
17:40 Utravel рекомендует 12+
17:50 Патрульный участок 16+
17:55 Погода на ОТВ 6+
18:00 ИЗВЕСТИЯ 16+
18:30 Ток-шоу "Все говорят об этом"
19:00 Новости ТАУ 9 1/2. 16+
19:55 Погода на ОТВ 6+
20:00 СОБЫТИЯ 16+
20:30 Ток-шоу "Все говорят об этом"
21:00 Новости ТАУ 9 1/2. 16+
21:55 Погода на ОТВ 6+
22:00 ИЗВЕСТИЯ 16+
22:30 СОБЫТИЯ 16+
23:00 События Акцент 16+
23:10 Новости ТАУ 9 1/2. 16+
23:55 Погода на ОТВ 6+
0:00 Новости ТАУ 9 1/2. 16+
0:20 Utravel рекомендует 12+
0:30 Ток-шоу "Все говорят об этом"
1:00 События Акцент 16+
1:10 СОБЫТИЯ 16+
1:40 Ток-шоу "Все говорят об этом"
2:10 События Акцент 16+
2:20 СОБЫТИЯ 16+

ЧЕТВЕРГ, 29 ДЕКАБРЯ

ПЕРВЫЙ КАНАЛ

5.00 Доброе утро 12+
9.00, 12.00, 15.00, 3.00 Новости
9.20 АнтиФейк 16+
9.55 Жить здорово! 16+
10.45, 12.15, 15.15, 16.50, 18.20, 23.45, 3.05 «Информационный канал» 16+
16.00 Мужское / Женское 16+
18.00 Вечерние Новости
19.50 Пусть говорят 16+
21.00 Время
21.45 Т/с «КАЗАНОВА В РОССИИ» 16+
22.45 Большая игра 16+

РОССИЯ 1

5.00, 9.30 «Утро России»
9.00, 14.30, 21.05 Вести. Местное время
9.55 «О самом главном» 12+
11.00, 14.00, 16.00, 20.00 Вести
11.30, 17.30 «60 Минут» 12+
14.55 «Кто против?» 12+
16.30 «Малахов» 16+
21.20 Т/с «ДАМА С СОБАЧКОЙ» 12+
23.15 «Вечер с Владимиром Соловьевым» 12+
2.00 Х/ф «ЧАСТНЫЙ ДЕТЕКТИВ ТАТЬЯНА ИВАНОВА. ЖИВЕМ ТОЛЬКО РАЗ» 12+
3.50 Т/с «ЛИЧНОЕ ДЕЛО» 12+

НТВ

5.00 Т/с «УЛИЦЫ РАЗБИТЫХ ФОНАРЕЙ» 16+
6.30 Утро. Самое лучшее 16+
8.00, 10.00, 13.00, 16.00, 19.00, 23.45 Сегодня
8.25, 10.35 Т/с «ЛЕСНИК» 16+
13.25 Чрезвычайное происшествие 16+
14.00 Место встречи 16+
16.45 За гранью 16+
17.50 ДНК 16+
20.00 Т/с «АГЕНТСТВО «СПРАВЕДЛИВОСТЬ» 16+
22.00, 0.05 Т/с «ПЕС» 16+
2.30 Дачный ответ 0+
3.20 Т/с «ЯРОСТЬ» 16+

ДОМАШНИЙ

6.30, 5.20 По делам несовершеннолетних 16+
8.50, 4.25 Давай разведемся! 16+
9.50, 2.45 Тест на отцовство 16+
12.00, 1.05 Д/с «Понять. Простить»
13.00, 23.00 Д/с «Порча» 16+
13.35, 0.05 Д/с «Знахарка» 16+
14.05, 0.35 Д/с «Верну любимого» 16+
14.40 Х/ф «ЛЮБОВЬ ЛЕЧИТ» 16+
18.45 Спасите мою кухню 16+
19.00 Х/ф «ВЕНЕЦ ТВОРЕНИЯ» 16+
1.55 Т/с «ОТ НЕНАВИСТИ ДО ЛЮБВИ» 16+
5.15 6 кадров 16+

РОССИЯ К

6.30, 7.00, 7.30, 10.00, 15.00, 19.30, 23.30 Новости культуры
6.35 «Пешком...» Москва Быковских
7.05 «Невский ковчег. Теория невозможного. Борис Кустодиев»
7.35, 2.10 Д/с «Запечатленное время. Лед и золото»
8.00 Цвет времени. Жорж-Пьер Сера
8.10 «Голливуд Страны Советов. Звезда Валентины Серовой»
8.25 Х/ф «СЕРДЦА ЧЕТЫРЕХ» 0+
10.15 «Наблюдатель»
11.10 XX век. «Бенефис Людмилы Гурченко»
12.40, 0.50 Т/с «ЛЮДИ И МАНЕКЕНЫ»
14.05 Народные артисты СССР. Людмила Семеняка. Линия жизни
15.05 Новости. Подробно. Театр
15.20 Д/с «Веселый жанр невеселого времени»
16.00 Народные артисты СССР. Вера Васильева. Линия жизни
17.00 Д/с «Рассекреченная история. Автомобиль для народа»
17.30 «100-летие российского джаза»
18.35 Цвет времени. Альбрехт Дюрер «Меланхолия»
18.45 Д/ф «Морозко. Нет! Не прынцесса! Королевна»
19.45 «Главная роль»
20.05 Линия жизни. Виктор Добронравов
21.00 Д/с «По следам сирийских мудрецов. Босра. Черная жемчужина Востока»
21.40 Х/ф «В ЕГО ПРИЯТНОЙ КОМПАНИИ» 12+
23.50 Д/ф «Москва»
2.40 Д/с «Первые в мире. Летающая лодка Григоровича»

ЗВЕЗДА

5.05, 13.20, 15.05, 15.40, 4.10 Т/с «КАМЕНСКАЯ» 16+
7.00 «Сегодня утром» 12+
9.00, 13.00, 18.00, 20.30 Новости дня 16+
9.20, 1.00 Т/с «БОЛЬШАЯ ПЕРЕМЕНА»
10.40, 18.15 Специальный репортаж 16+
11.20, 21.15 «Открытый эфир» 16+
15.00 Военные новости 16+
18.50 Д/с «Морская авиация. Ударная сила океанов» 16+
19.40 «Код доступа» 12+
22.55 «Между тем» 12+
23.25 Х/ф «ДАЙТЕ ЖАЛОБНУЮ КНИГУ»
2.05 Х/ф «ЮНГА СО ШХУНЫ «КОЛУМБ»
3.20 Д/ф «Морской дозор» 12+

ОблТВ

5:00 СОБЫТИЯ 16+
5:30 События Акцент 16+
5:40 Utravel рекомендует 12+
5:55 Погода на ОТВ 6+
6:00 Ток-шоу "Все говорят об этом"
6:30 Новости ТАУ 9 1/2. 16+
7:25 СОБЫТИЯ 16+
7:55 Погода на ОТВ 6+
8:00 ИЗВЕСТИЯ 16+
8:30 Новости ТАУ 9 1/2. 16+
9:25 СОБЫТИЯ 16+
9:55 Погода на ОТВ 6+
10:00 ИЗВЕСТИЯ 16+
10:30 Светлана Ходченкова, Пётр Фёдоров, Александр Паль, Юлия Топольницкая в комедии «Вы все меня бесите» 9-12с. РФ, 2016 г. 16+
11:55 Погода на ОТВ 6+
12:00 Светлана Ходченкова, Пётр Фёдоров, Александр Паль, Юлия Топольницкая в комедии «Вы все меня бесите» 9-12с. РФ, 2016 г. 16+
12:15 Utravel рекомендует 12+
12:25 Патрульный участок 16+
12:30 Ток-шоу "Все говорят об этом"
13:00 Новости ТАУ 9 1/2. 16+
13:55 Погода на ОТВ 6+
14:00 СОБЫТИЯ 16+
14:30 События Акцент 16+
14:40 Utravel рекомендует 12+
15:00 Новости ТАУ 9 1/2. 16+
15:55 Погода на ОТВ 6+
16:00 Светлана Ходченкова, Пётр Фёдоров, Александр Паль, Юлия Топольницкая в комедии «Вы все меня бесите» 13-16с. РФ, 2016 г. 16+
17:40 Utravel рекомендует 12+
17:50 Патрульный участок 16+
17:55 Погода на ОТВ 6+
18:00 ИЗВЕСТИЯ 16+
18:30 Ток-шоу "Все говорят об этом"
19:00 Новости ТАУ 9 1/2. 16+
19:55 Погода на ОТВ 6+
20:00 СОБЫТИЯ 16+
20:30 Ток-шоу "Все говорят об этом"
21:00 Новости ТАУ 9 1/2. 16+
21:55 Погода на ОТВ 6+
22:00 ИЗВЕСТИЯ 16+
22:30 СОБЫТИЯ 16+
23:00 События Акцент 16+
23:10 Новости ТАУ 9 1/2. 16+
23:55 Погода на ОТВ 6+
0:00 Новости ТАУ 9 1/2. 16+
0:20 Utravel рекомендует 12+
0:30 Ток-шоу "Все говорят об этом"
1:00 События Акцент 16+
1:10 СОБЫТИЯ 16+
1:40 Ток-шоу "Все говорят об этом"
2:10 События Акцент 16+
2:20 СОБЫТИЯ 16+
2:50 Ток-шоу "Все говорят об этом"
3:20 События Акцент 16+
3:30 СОБЫТИЯ 16+
4:00 Ток-шоу "Все говорят об этом"

Будни округа

Губернатор поблагодарил за неравнодушие

Подведены итоги работы общественных организаций области

Губернатор Свердловской области Евгений Куйвашев подвел итоги 2022 года с представителями общественности Свердловской области. Встреча прошла в формате видео-конференц-связи с подключением центральной студии в Колонном зале Дома Севастьянова. В студиях муниципальных образований присутствовали представители общественности, волонтеры Общероссийской акции взаимопомощи #МыВместе, гражданские активисты и добровольцы, лично участвовавшие в гуманитарных миссиях на территории Донбасса.

В Горноуральском городском округе на встрече присутствовали исполняющий обязанности первого заместителя главы округа В.И. Ищенко и наши граждане, оказывающие добровольческую помощь мобилизованным и добровольцам, находящимся в зоне СВО, и их семьям: Кирилл Игоревич Пономарев, администратор «ЦМП «Вместе», Александр Сергеевич Гурьянов, житель поселка Черноисточинск, Светлана Михайловна Черноусова, индивидуальный предприниматель, жительница поселка Горноуральский, Марина Михайловна Ерофеева, директор ООО «Белорусский стиль», жительница поселка Висим, Александр Михайлович Лонин, начальник СМБУ «Служба пригородных кладбищ».

Нашими гражданами организована конкретная помощь мобилизованным воинам в сборе и отправке посылок в учебные центры Челябинской, Воронежской, Свердловских областей и в зону СВО, изготавливается и отправляется специальное оборудование.

Губернатор в адрес всех участников высказал слова благодарности и поздравил с наступающим Новым годом.

В заключение В.И. Ищенко вручил всем от имени главы Горноуральского городского округа Д.Г. Летникова благодарственные письма за помощь военнослужащим, их семьям, организацию сбора гуманитарной помощи в рамках Общероссийской акции взаимопомощи #МыВместе в 2022 году и подарки от губернатора Свердловской области Е.В. Куйвашева, а также поблагодарил за неравнодушие, личное участие и оказанную помощь.

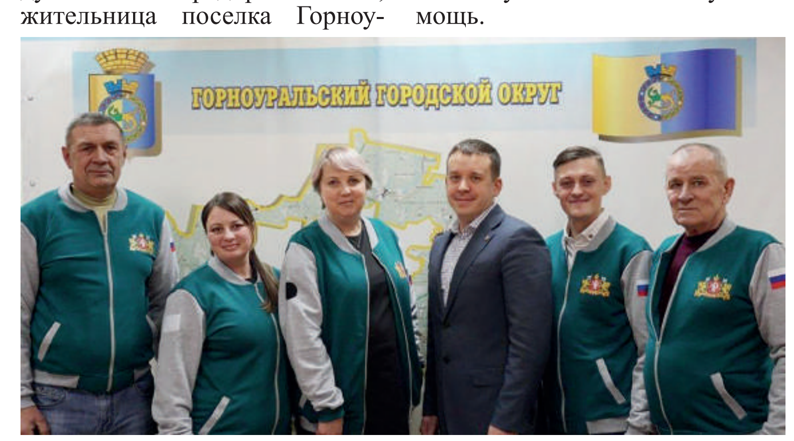

«Ключи от будущего»

В округе прошёл молодежный форум

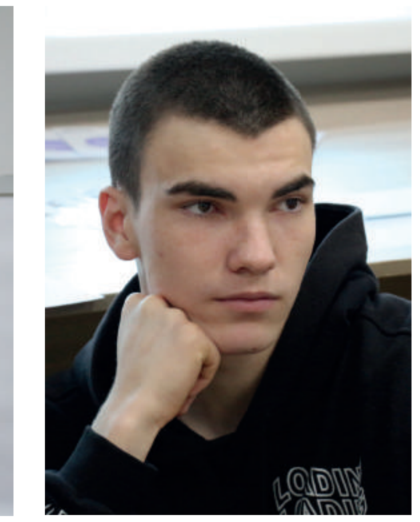

14 декабря в новом коворкинг-центре в посёлка Горноуральский прошел молодежный форум «Ключи от будущего», участниками которого стали студенты Лайского филиала Высокогорского многопрофильного техникума. Организаторами форума выступили администрация Горноуральского городского округа, центр молодежной политики «ВМЕСТЕ» и Свердловский областной фонд поддержки предпринимательства. Основной идеей форума стало вовлечение молодежи округа в предпринимательскую деятельность. Открыла мероприятие директор Центра молодежной политики «ВМЕСТЕ» Кристина Старкова, отметив, что каждый из участников форума обладает талантами, которые необходимо развивать, чтобы в дальнейшем они смогли реализовать себя в выбранной профессиональной деятельности.

Начальник отдела экономики и стратегического развития администрации Горноуральского городского округа Светлана Кушникова подчеркнула, что администрация округа заинтересована в развитии предпринимательства в округе и в том, чтобы молодежь оставалась работать на территории, поэтому создает возможности и условия для самореализации молодежи, в том числе для их дальнейшей работы в округе.

Представитель Свердловского областного фонда поддержки предпринимательства Ольга Гроховская пожелала студентам развивать предпринимательское мышление вне зависимости от того, какой жизненный путь они выберут: станут предпринимателями или будут работать по найму.

В основной программе мероприятия спикер форума - финансовый консультант Галина Павлова провела со студентами тренинг-тесты «Успешный человек. Я так вижу!», «Кем стать? Самозанятый, ИП или ООО» и мини-тренинги «Лидерство», «Команда» и «Финансовая грамотность».

По окончании форума студентам вручены сертификаты об участии.

Школьники округа побывали в музее бронетанковой техники

15 декабря состоялась районная акция «День призывника»

Районная акция «День призывника» для школьников Горноуральского городского округа проходит дважды в году при поддержке администрации округа. Мероприятия направлены на повышения престижа службы в рядах Вооруженных сил Российской Федерации среди молодежи допризывного возраста.

В этом году школьники посетили музей бронетанковой техники Уралвагонзавода, который был основан в 1986 году. Экспозиция музея насчитывает более тысячи экспонатов. В их число входят узлы и детали боевых машин, приборы наблюдения, станки и инструменты, чертежи и эскизы. Также здесь представлены награды Уралвагонзавода от ордена Ленина 1935 г. до ордена Октябрьской Революции 1986 г., картины с сюжетами, посвящёнными деятельности Уралвагонзавода во время Великой Отечественной войны.

Юные жители округа с большим интересом познакомились с экспозицией музея, огнеметным танком ОТ-34-76 образца 1942 г., экспериментальными танками «объект 140» и «объект 167Т», редким образцом истребителя танков ИТ-1. Наряду с ними были представлены восемь серийных боевых машин: танки Т-34-85, Т-54, Т-55, Т-62, Т-72, Т-72А, Т-72Б и Т-90С, а также бронированная ремонтно-эксплуатационная машина – БРЭМ-1.

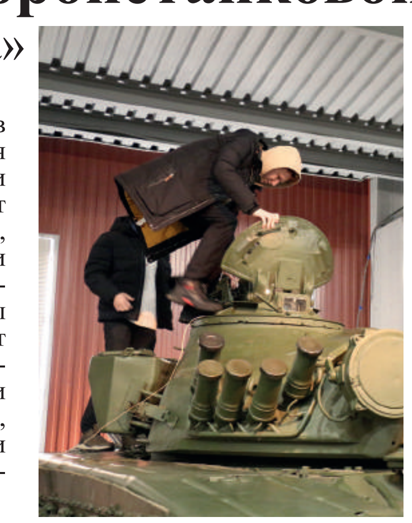

Самой интересной частью экскурсии, по мнению будущих призывников, стала возможность залезть внутрь танков, почувствовать себя настоящим членом экипажа, посмотреть в танковый триплекс, прицел и многое другое. Каждый участник получил памятные подарки об этом дне: сертификат об участии в Дне призывника, открытку и тематические наклейки.

Центр молодежной политики «Вместе» выражает благодарность администрации Горноуральского городского округа за помощь в подготовке и проведении акции.

Готовимся к встрече Нового года

Регион ожидает более 200 тысяч туристов

По оценке экспертов туротрасли, в новогодние каникулы Свердловскую область могут посетить более 200 тысяч туристов. По словам директора департамента по развитию туризма и индустрии гостеприимства Эльмиры Тукановой, это почти на треть больше, чем в прошлогодние январские праздники.

«Туриндустрия Свердловской области готова предложить специальные новогодние программы по размещению и мероприятиям. За последние два года в регионе появилось порядка 50 глэмпингов, к приему гостей готовы 12 лыжных баз и горнолыжных комплексов, на которых проложено более 40 трасс. К услугам туристов природные парки и акватермальные источники», – сказала Эльмира Туканова.

Так, в праздники в Свердловской области можно посетить профессиональные соревнования мотогонщиков в Каменске-Уральском, познакомиться с Урал Морозом в арамильском Парке сказок, стать участником бала-маскарада в музее Чайковского в Алапаевске. Подробная программа новогодних мероприятий постоянно обновляется на сайтах учреждений и администраций городов.

В зимнее время Средний Урал привлекает и большое количество путешественников, которые самостоятельно исследуют природные объекты. Эльмира Туканова обратила внимание, что в целях безопасности им необходимо регистрировать свои маршруты на сайте МЧС.

Подготовка культурной программы к новогодним праздникам в области ведется с апреля, рассказал заместитель министра культуры Свердловской области Сергей Радченко. В большинстве театров мест на новогодние представления практически не осталось, однако еще можно приобрести билеты в цирк и на Экспо-ёлку.

В новогодние праздники популярны железнодорожные маршруты. Начальник Свердловской железной дороги Иван Колесников сообщил о планах запустить до Нового года вечерний маршрут «Уральского экспресса», чтобы дать возможность туристам увидеть станции следования в вечернее время с праздничной подсветкой.

«Назначим вечерние поезда в ближайшее время. И хотим изменить частоту работу поезда: со следующего года сделать его ежедневным», – рассказал Иван Колесников.

Не упусти шанс посещать крутые мероприятия бесплатно!

Такую возможность дает Пушкинская карта. Право на ее получение имеет любой гражданин России в возрасте от 14 до 22 лет включительно. Оформление и использование карты бесплатно. С 1 января 2022 года номинал Пушкинской карты составляет 5000 рублей.

1 января 2023 года произойдет обновление баланса Пушкинской карты. На карту поступит пять тысяч рублей, которые молодежь 14-22 лет сможет потратить на оплату билетов в театры, музеи, концертные организации и кинотеатры. При этом остаток суммы за 2022 год обнулится. Подробнее о том, как получить Пушкинскую карту и ознакомиться с афишей мероприятий, можно на портале Культура.РФ.

В Горноуральском городском округе воспользоваться Пушкинской картой можно в минералогическом музее имени А.Е. Ферсмана в с. Мурзинка и музее быта и ремёсел п. Висим. Сотрудники музея быта и ремёсел познакомят гостей с историей, особенностями быта, обычаев и традиций поселка Висим. А у посетителей минералогического музея есть возможность самостоятельно узнавать, исследовать минералы, работать с микроскопами, активно познавать мир минералогии.

Вся информация о мероприятиях размещена на сайте музейного комплекса - mkurala.ru.

Приглашаем в Мурзинку

Минералогический музей имени А.Е. Ферсмана с 5 по 8 января приглашает на новогоднюю познавательную программу для детей «Дед Мороз в каменном царстве» (0+).

В программе: увлекательная экскурсия по миру старинных вещей и уникальных природных минералов в сопровождении Деда Мороза, Снегурочки, Хозяйки Медной горы и Месяца Января, а также изготовление своими руками новогоднего сувенира из самоцветов.

Необходима предварительная запись по телефонам:
+7 (904) 546-46-92,
+7 (3435) 47-85-78

Расписание программы:
5 января в 13.00;
6, 7, 8 января в 10.00. и 13.00.

Заявки принимаются от групп до 20 человек. На 5 января до 31 декабря 2022 года, на 6-8 января до 5 января 2023 года.

Как срубить новогоднюю ель и не переплатить

Жители Среднего Урала могут срубить ёлку к новогодним праздникам в одном из 30 лесничеств области. Адреса и контакты лесничеств размещены на интерактивной карте, созданной специалистами Центра управления регионами Свердловской области (https://yandex.ru/maps/-/CCUneSUxkC) и на официальном сайте регионального министерства природных ресурсов и экологии.

Стоимость дерева зависит от его высоты. Так, за ель или сосну до 1 метра необходимо заплатить 61 рубль 61 копейки, дерево от 2,1 до 3 метров обойдется в 184 рубля 85 копеек, а свыше 4 метров – немногим более 300 рублей. Для приобретения новогодней елки при себе нужно иметь только паспорт.

«В лесничестве надо заполнить заявление, указав высоту хвойного дерева, и получить квитанцию для оплаты. На основании заявления и оплаченной квитанции заключается договор купли-продажи лесных насаждений для собственных нужд. Ежегодно таким образом граждане приобретают более 13 тысяч новогодних елей и сосен», – сообщил заместитель министра природных ресурсов и экологии Свердловской области Андрей Курьяков.

Места для рубки деревьев определяет лесничество. Вреда лесному фонду при этом не наносится.

«Для рубки новогодних елок предоставляются участки, подлежащие расчистке. Это квартальные просеки, минерализованные полосы, противопожарные разрывы, трассы противопожарных и лесохозяйственных дорог и другие площади, где сохранение подроста и лесных насаждений не требуется», – рассказал директор Березовского лесничества Александр Петров.

Как сообщили в Нижне-Тагильском лесничестве, за новогодним деревом жители города, Горноуральского городского округа могут обратиться в ближайшее от места проживания участковое лесничество:

- г. Нижний Тагил, ул. Лебяжинская, 2 а, тел. 7(3435) 48-94-20.
- с. Николо-Павловское, ул. Новая, 23.
- п.Черноисточинск, ул. Кирова, 2 (администрация поселка Черноисточинск).
- п. Висим, ул. Трудовая, 1.
- с. Башкарка, ул. Школьная, 6.
- п.Синегорский, ул. Набережная, 22.
- с.Петрокаменское, ул. Бебеля, 26.

График работы участковых лесничеств: понедельник-четверг - с 8.00 до 17.00, пятница – с 8.00 до 16.00, перерыв с 12.00 до 13.00.

Работа по охране лесных насаждений в предновогодние праздники усилена. До конца года в лесах и на дорогах общего пользования работают стационарные посты и мобильные группы. Их задача – пресекать незаконную заготовку елок для новогодних праздников. При проверке законности перевозки хвойных деревьев по автодорогам достаточно предъявить документы, выданные в лесничестве.

Незаконная рубка, повреждение лесных насаждений или самовольное выкапывание в лесах деревьев и кустарников наказывается наложением административного штрафа в размере:
- на граждан от трех до четырех тысяч рублей;
- на должностных лиц от двадцати до сорока тысяч рублей;
- на юридических лиц - от двухсот до трехсот тысяч рублей.

Рубка лесных насаждений, размер ущерба от которой превышает пять тысяч рублей, является уголовно наказуемым деянием.

Чтобы не испортить себе и близким предновогоднего настроения, заранее побеспокойтесь о получении разрешительных документов для вырубки новогоднего дерева.

«Магический шар»

Волшебные новогодние шары от читателей «Пригородной газеты»

Сегодня мы публикуем первые работы, которые поступили на наш новогодний конкурс «Магический шар». А начать хотим с очень необычного письма Нины Андреевны Бельковой, председателя совета ветеранов посёлка Черноисточинск. Она нам рассказала очень трогательную историю из своей жизни. Магический шар Нины Андреевны немного не укладывается в формат конкурса, но, бесспорно, обладает всеми нужными качествами, поэтому именно, им мы открываем наш конкурс.

«Я родилась 21 января 1948 года, и так сложилось в моей судьбе, что свой первый Новый год 1 января 1949 года встретила в инфекционном бараке на Вагонке, куда меня положили с тяжелейшей скарлатиной. Все это я, конечно, знаю со слов моей покойной мамы. В тот год мама каким-то образом уговорила медсестру поставить рядом с моей кроваткой на тумбочку банку с веткой ёлки и с шаром, где был нарисован Дед Мороз. Этот шар действительно стал для меня магическим. Он уже 74 года со мной! Я давно не вешаю его на ёлку, так как боюсь нечаянно разбить. Но каждый год, перед наступлением Нового года, прошу у него, конечно, не денег, а здоровья себе и моим близким, и прожить еще годик!

Посылаю фото моего магического шара, который долгие годы надёжно служит мне оберегом.

С уважением, Н.А. Белькова».

История Нины Андреевны натолкнула нас на мысль о теме новогоднего конкурса следующего года. Думаем, что у наших читателей в запасе есть интересные истории, связанные с новогодними ёлочными игрушками. Но это через год, а пока вернёмся к магии.

Следующая участница конкурса Галина Ивановна из села Бродово сделала сразу несколько работ и рассказала о себе:

«Каждый к Новому году готовлю своим родным и близким подарки. У нас, пенсионеров, свободного времени много. А еще когда наступает творческое вдохновение и в запасе есть поделочный материал, то творить могу где угодно: дома у окна, в дороге в автобусе или в машине. Делать игрушки начинаю заранее. Некоторые «конвейером», как, например, ёлочки вяжутся сразу несколько штук, а потом украшаются. Дед Мороз и гном – обвязанные пряжей лампочки, снеговики - из палочек для мороженого, зайцы: папа - из синтепона, мама - по схеме из творческого журнала, а детки - обвязанные шарики.

Новогодний кролик-фокусник жонглирует волшебными шарами. И в этом году решает, кому какой шарик выпадет: зелёный – плодородие, красный – полнота жизни, большой – богатство, розовый – любовь, разноцветный – яркая жизнь».

«Новогодние игрушки, выполненные своими руками, составляют достойную конкуренцию фабричным изделиям, ведь имеют оригинальную задумку, креативность выполнения. Мой «Магический шар» представляет собой сферу Вселенной. Он заключает в себя персональный мир человека.

Округлая форма символизирует гармонию и постоянство.

Шар изготовлен из ниток и клея.

Внутри него обитают сказочные фигурки животных, которые являются берегами для дома.

Снеговик символизирует приход зимы и Новый Год.

Заяц и кролик - предзнаменование удачи.

Все фигурки изготовлены из соленого теста.

Под ёлочкой сказочных обитателей дожидаются подарки.

Мой шар наделён волшебной силой - исполнением желаний в новом 2023 году».

Александра Викторовна Гаврилеева, с. Покровское.

ПОДГОТОВИЛА ОРГАНИЗАТОР КОНКУРСА ЕЛЕНА ПАНЬКОВА.

План проведения основных новогодних мероприятий в Горноуральском городском округе

23 ДЕКАБРЯ

12.00 - музыкальный спектакль «Щелкунчик и Мышиная королева» (Новоасбестовский ЦК);
16.00 - спектакль «Новогодние приключения Алисы в Стране чудес» (Черноисточинский ЦК);
17.00 - театрализованное представление в честь открытия поселковой ёлки «Новогоднее чудо» (п. Новоасбест, стадион «Олимп»);

24 ДЕКАБРЯ

11.00 - музыкальный спектакль «Щелкунчик и Мышиная королева» (Новоасбестовский ЦК);
12.00 - развлекательная программа «Хоровод у новогодней ёлки» (Новоасбестовский ЦК);

26 ДЕКАБРЯ

11.00 и 13.00 - музыкальный спектакль «Щелкунчик и Мышиная королева» (Новоасбестовский ЦК);
12.00 и 14.00 - развлекательная программа «Хоровод у новогодней ёлки» (Новоасбестовский ЦК);
16.00 - открытие ёлки в с. Петрокаменское «Новый год рулит!» (с. Петрокаменское, стадион);
18.00 - открытие ёлки в с. Покровское «Зимней праздничной порой» (Покровский ЦК, ул. Птицеводов, площадь);

27 ДЕКАБРЯ

16.00 - театрализованное представление «Новогодние огни приглашают в сказку», открытие ёлки в с. Южаково (Южаковский ДК, площадь);
16.00 - открытие новогодней ёлки в Висиме «Зажигаем огоньки» (Висимский ЦК, площадь);
18.00 - интермедия «Приключение шарика-чударика» (Зональный ДК);

28 ДЕКАБРЯ

18.00 - открытие ёлки (с. Покровское, ул. Октябрьская);
18.00 - театрализованное представление «Буратино – новогодняя перезагрузка» (Горноуральский ЦК).

29 ДЕКАБРЯ

16.00 - новогодний спектакль «Ещё раз о Снежной королеве» (Покровский ЦК);
17.00 - интермедия «Приключение шарика-чударика» (Покровский ЦК);

30 ДЕКАБРЯ

16.00 - новогодний спектакль «Ещё раз о Снежной королеве» (Покровский ЦК);
17.00 - интермедия для старших классов (Покровский ЦК);
17.00 - новогодний спектакль (Первомайский ДК);
18.00 - открытие ёлки Николо-Павловского ЦК «Ушастый Новый год» (Николо-Павловский ЦК);
19.00 - театрализованное представление «Страсти по Снегурочке» (Новоасбестовский ЦК);

3 ЯНВАРЯ

13.00 - новогодний спектакль «Ещё раз о Снежной королеве» (Покровский ЦК);
14.00 - социальная ёлка «Приключение шарика-чударика» (Покровский ЦК);

5 ЯНВАРЯ

16.00 - театрализованное представление «Буратино – новогодняя перезагрузка» (Горноуральский ЦК).

6 ЯНВАРЯ

11.00 - развлекательная программа для участников художественной самодеятельности «Новогодний переполох» (Горноуральский ЦК, дискозал);
12.00 - рождественский концерт (Николо-Павловский ЦК).

7 ЯНВАРЯ

13.00 - рождественская ёлка (с. Покровское, площадь возле церкви).

Культура

Выбрали лучшие коллективы и артистов

Подведены итоги года в сфере культуры и молодёжной политики

16 декабря в Новоасбестовском ЦК состоялось торжественное мероприятие, посвященное подведению итогов года в сфере культуры и молодежной политики Горноуральского городского округа-2022.

В рамках мероприятия прошло награждение победителей I территориальной выставки-конкурса изобразительного, декоративно-прикладного искусства преподавателей-художников детских школ искусств «Край родной, навек любимый». Профессиональное жюри конкурса отметило высокий уровень преподавателей.

После церемонии награждения прошло вручение наградного знака «За верность педагогической профессии», учрежденного по инициативе главы Горноуральского городского округа Дмитрия Геннадьевича Летникова при поддержке депутатов Думы округа как поощрение педагогических и руководящих работников муниципальных образовательных учреждений за многолетний труд в системе образования, значительные заслуги в сфере образования, воспитания и продолжительную работу не менее 30 лет в данной сфере. Впервые наградной знак был вручен работнику культуры – директору муниципального бюджетного учреждения дополнительного образования «Николо-Павловская детская школа искусств» Ольге Николаевне Рогожиной.

На торжественной церемонии, посвященной итогам года 2022, с приветственным словом к участникам мероприятия обратился глава Горноуральского городского округа Дмитрий Геннадьевич Летников, отметил значимый вклад работников учреждений культуры и молодёжной политики в развитие округа и поздравил всех с завершением насыщенного на мероприятия и события 2022 года. К поздравлениям присоединились: исполняющий обязанности первого заместителя главы администрации Виктор Игоревич Ищенко, руководитель аппарата администрации Андрей Михайлович Паньшин и глава Новоасбестовской территориальной администрации Дмитрий Борисович Полянский. Начальник управления культуры и молодежной политики администрации Никита Васильевич Попов поблагодарил всех коллег за проделанную работу и поздравил с наступающими новогодними праздниками, пожелав творческих успехов и реализации новых интересных проектов.

По итогам онлайн - голосования, которое проходило в группе «ВКонтакте» управления культуры и молодежной политики администрации за лучшее районное мероприятие, артиста и коллектив года, победителями стали:

номинация «Лучшее районное мероприятие 2022 года» - День района – 2022 (МАУ ГГО «Петрокаменский ЦК»);

номинация «Артист 2022 года» - Ксения Колчина (МАУ ГГО «Петрокаменский ЦК»);

номинация «Лучший взрослый творческий коллектив 2022 года» - театральная студия «ЛиК», руководитель Лариса Кизилова (МАУ ГГО «Петрокаменский ЦК»);

номинация «Лучший детский творческий коллектив 2022 года» - образцовый театральный коллектив «Волшебный фонарь», руководитель Ольга Гайдук (МБУ ГГО «Новоасбестовский ЦК»).

Всего в голосовании приняли участие 603 жителя округа.

Победителей в следующих номинациях выбирала комиссия из представителей администрации Горноуральского городского округа и Думы:

номинация «Лучший проект 2022 года» - фильм о ветеранах боевых действий Горноуральского городского округа, подготовленный к 33-й годовщине вывода советских войск из Афганистана» (МБУ ГГО «Центр молодежной политики «Вместе»);

номинация «Партнер 2022 года» - АНО ЦСИ «Мастерская смыслов», (руководитель И.А. Сухих);

номинация «Прорыв 2022 года» - Татьяна Шешукова (художественный руководитель МБУ ГГО «Новоасбестовский ЦК»);

номинация «Лучший работник 2022 года» - Елизавета Холодилова (телеоператор МБУ ГГО «Центр молодежной политики «Вместе»);

номинация «Лучшее учреждение 2022 года» - МБУ ГГО «Горноуральский ЦК» (директор Т.Б. Останина).

Горноуральское местное отделение Всероссийской политической партии «Единая Россия» подготовило специальный приз – приз симпатий партии. Секретарь местного отделения партии Дмитрий Геннадьевич Летников вручил приз открытому районному фестивалю военно-патриотической песни «Честь имею» им. Ф.Х. Ахмаева (МБУ ГГО «Покровский ЦК»).

Украшением торжественного мероприятия стали номера художественной самодеятельности: выступления Натальи Бабайловой (Петрокаменский ЦК), Ольги Ермаковой (Горноуральский ЦК), танцевальной группы «Reliz» (Новоасбестовский ЦК), дуэта Светланы Андроновой и Елены Фалалеевой (Новоасбестовский ЦК).

Финальным аккордом мероприятия прозвучала новогодняя песня в исполнении ансамбля «Горный лён» (Новоасбестовский ЦК).

Районная библиотека осваивает новые формы работы

Телемост соединил читателей округа и Беларуси

Библиотека - это информационный центр. Она всегда должна быть доступной, максимально современной и привлекательной для читателей.

Петрокаменская центральная районная библиотека апробировала новую форму работы – телемост.

Первым мероприятием в таком формате стал телемост между МБУ ГГО «Петрокаменская ЦРБ» и ГУ «Централизованная система детских библиотек г. Минска», детская библиотека №16. В торжественном открытии телемоста приняли участие начальник управления культуры Горноуральского городского округа Н.В. Попов и секретарь правления союза писателей Республики Беларусь, член Союза писателей СССР С.А. Трахимёнок. Коллеги поприветствовали и поздравили всех с наступающим Новым годом.

В ходе телемоста состоялся обмен информацией о писателях-юбилярах. Мы, со своей стороны рассказывали о нашем земляке Д.Н. Мамине-Сибиряке, а представители дружественной страны Беларуси рассказали нам о своих писателях Я. Коласе и Я. Купале.

На мероприятии присутствовали четвероклассники Петрокаменской школы, они зачитали отрывок из произведения Д.Н. Мамина-Сибиряка «Сказка про Комара Комаровича - длинный нос и про мохнатого Мишу - короткий хвост», чем очень заинтересовали детей с соседнего государства. Белорусские ребята прочли сказку «Серая шейка» и показали свои рисунки по этому произведению. Школьники охотно задавали друг другу различные вопросы, вели диалог.

Такие мероприятия прежде всего направлены на укрепление дружбы между народами. Телемост – это хорошее начало большого, светлого и такого нужного пути развития.

Т.И. ЗВЕРЕВА, ЗАВ. СЕКТОРОМ ОБСЛУЖИВАНИЯ ЧИТАТЕЛЕЙ.

ПЯТНИЦА, 30 ДЕКАБРЯ

ПЕРВЫЙ КАНАЛ

5.00 Доброе утро 12+
9.00, 12.00, 15.00 Новости
9.20 АнтиФейк 16+
9.55 «Жить здорово!» Новогодний выпуск 16+
10.45, 12.15, 15.15, 16.50 «Информационный канал» 16+
16.00 Мужское / Женское 16+
18.00 Вечерние Новости
18.40 Человек и закон 16+
19.45 «Поле чудес» Новогодний выпуск
21.00 Время
21.45 «Голос. Дети» 10-й юбилейный сезон 0+
23.20 Х/ф «ДЖЕНТЛЬМЕНЫ УДАЧИ»
0.55 Ирония судьбы. «С любимыми не расставайтесь...» 12+
1.55 «Любовь и голуби» Рождение легенды 12+
2.45 «Бриллиантовая рука» Рождение легенды 12+
3.20 Х/ф «ТРИ ПЛЮС ДВА» 0+

РОССИЯ 1

5.00, 9.30 «Утро России»
9.00, 21.15 Вести. Местное время
9.55 «О самом главном» 12+
11.00, 16.00, 20.00 Вести
11.30 Х/ф «КРАСНЫЙ ПРОЕКТ» 12+
13.50, 16.30 Х/ф «УКРОЩЕНИЕ СВЕРКРОВИ» 12+
21.30 Х/ф «КОНЕК-ГОРБУНОК» 6+
23.35 Х/ф «ПОСЛЕДНИЙ БОГАТЫРЬ»
1.30 Х/ф «КОМЕТА ГАЛЛЕЯ» 12+

НТВ

4.55 Т/с «Улицы разбитых фонарей» 16+
6.30 Утро. Самое лучшее 16+
8.00, 10.00, 13.00, 16.00, 19.00 Сегодня
8.25 Д/с «Мои университеты. Будущее за настоящим» 6+
9.25, 10.35 Т/с «ЛЕСНИК» 16+
12.00 Д/с «Хочу жить вечно!» 12+
13.25 Чрезвычайное происшествие 16+
14.00 Место встречи 16+
16.45 ДНК 16+
17.55 Жди меня 12+
20.00 Т/с «АГЕНТСТВО «СПРАВЕДЛИВОСТЬ» 16+
22.00 Т/с «ПЕС» 16+
23.00 VK под шубой 12+
0.00 Х/ф «В ЗОНЕ ДОСТУПА ЛЮБВИ»
1.50 Следствие вели 16+
3.55 Т/с «ЯРОСТЬ» 16+

ДОМАШНИЙ

6.30, 4.25 По делам несовершеннолетних 16+
9.00, 3.35 Давай разведемся! 16+
10.00, 1.55 Тест на отцовство 16+
12.10, 1.05 Д/с «Понять. Простить» 16+
13.10, 23.00 Д/с «Порча» 16+
13.40, 0.05 Д/с «Знахарка» 16+
14.15, 0.35 Д/с «Верну любимого» 16+
14.45 Х/ф «СЛЕПОЙ ПОВОРОТ» 16+
19.00 Х/ф «ЛЮБЛЮ ОТЦА И СЫНА» 16+
6.05 6 кадров 16+

РОССИЯ К

6.30, 7.00, 10.00, 15.00, 19.30, 23.10 Новости культуры
6.35 «Пешком...» Театр Образцова
7.05 «Невский ковчег. Теория невозможного. Николай Гоголь»
7.30 Д/с «Запечатленное время. Пора большого новоселья»
8.00 «Голливуд Страны Советов. Звезда Фаины Раневской»
8.15 Х/ф «ВЕСНА» 0+
10.15 «Наблюдатель»
11.10 Д/ф «Москва»
12.10 Цвет времени. Рене Магритт
12.20 Х/ф «13 ПОРУЧЕНИЙ»
13.30 Д/ф «Юбилей на Марсовом поле»
14.10 Народные артисты СССР. Александра Пахмутова
15.10 Д/с «Веселый жанр невеселого времени»
15.55 Народные артисты СССР. Олег Басилашвили. Линия жизни
17.00 Д/с «Рассекреченная история. Советский общепит между кулинарией и идеологией»
17.30 Гала-концерт «Наследники традиций»
19.15 Д/с «Первые в мире. Корзинка инженера Шухова»
19.45 «Главная роль»
20.05 Линия жизни. Нина Мозер
21.00 Д/с «По следам сирийских мудрецов. Дамаск. Вечный город»
21.40 Х/ф «БЕГЛЕЦЫ»
23.30 «2 Верник 2» Ильдар Абдразаков
0.25 XX век. «Бенефис Людмилы Гурченко»
1.50 Искатели. «Сокровища атамана Кудеяра»
2.35 М/ф «Жил-был пес», «Остров»

ТЕЛЕКАНАЛ ЗВЕЗДА

5.45 Т/с «КАМЕНСКАЯ» 16+
7.50, 9.20 Х/ф «ЖИЗНЬ И УДИВИТЕЛЬНЫЕ ПРИКЛЮЧЕНИЯ РОБИНЗОНА КРУЗО» 12+
9.00, 13.00, 18.00 Новости дня 16+
10.15, 1.30 Х/ф «ДВЕНАДЦАТАЯ НОЧЬ»
12.10, 13.20, 15.05, 17.00, 18.40 Т/с «ГРАФ МОНТЕ-КРИСТО» 16+
15.00 Военные новости 16+
22.00 «Здравствуйте, товарищи!» 16+
23.00 «Музыка+» 12+
23.55 Х/ф «ЭТА ВЕСЕЛАЯ ПЛАНЕТА»
3.00 «Не факт!» 12+
3.25 Х/ф «СНЕГУРОЧКА» 12+
4.55 Х/ф «В ДОБРЫЙ ЧАС!» 12+

ОблТВ

5.00 СОБЫТИЯ 16+
5.30 События Акцент 16+
5.40 Utravel рекомендует 12+
5.55 Погода на ОТВ 6+
6.00 Ток-шоу "Все говорят об этом"
6.30 Новости ТАУ 9 1/2. 16+
7.25 СОБЫТИЯ 16+
7.55 Погода на ОТВ 6+
8.00 ИЗВЕСТИЯ 16+
8.30 Новости ТАУ 9 1/2. 16+
9.25 СОБЫТИЯ 16+
9.55 Погода на ОТВ 6+
10.00 ИЗВЕСТИЯ 16+
10.30 Светлана Ходченкова, Пётр Фёдоров, Александр Паль, Юлия Топольницкая в комедии «Вы все меня бесите» 13-16с. РФ, 2016 г. 16+
11.55 Погода на ОТВ 6+
12.00 Светлана Ходченкова, Пётр Фёдоров, Александр Паль, Юлия Топольницкая в комедии «Вы все меня бесите» 13-16с. РФ, 2016 г. 16+
12.15 Utravel рекомендует 12+
12.25 Патрульный участок 16+
12.30 Ток-шоу "Все говорят об этом"
13.00 Новости ТАУ 9 1/2. 16+
13.55 Погода на ОТВ 6+
14.00 СОБЫТИЯ 16+
14.30 События Акцент 16+
14.40 Utravel рекомендует 12+
15.00 Новости ТАУ 9 1/2. 16+
15.55 Погода на ОТВ 6+
16.00 Светлана Ходченкова, Пётр Фёдоров, Александр Паль, Юлия Топольницкая в комедии «Вы все меня бесите» 17-20с. РФ, 2016 г. 16+
17.40 Utravel рекомендует 12+
17.50 Патрульный участок 16+
17.55 Погода на ОТВ 6+
18.00 ИЗВЕСТИЯ 16+
18.30 Ток-шоу "Все говорят об этом"
19.00 Новости ТАУ 9 1/2. 16+
19.55 Погода на ОТВ 6+
20.00 Ток-шоу "Все говорят об этом"
20.30 Ток-шоу "Все говорят об этом"
21.00 Новости ТАУ 9 1/2. 16+
21.55 Погода на ОТВ 6+
22.00 ИЗВЕСТИЯ 16+
22.30 Новости ТМК 16+
22.45 События Акцент 16+
22.55 Патрульный участок 16+
23.00 Utravel рекомендует 16+
23.10 Новости ТАУ 9 1/2. 16+
23.55 Погода на ОТВ 6+
0.00 Новости ТАУ 9 1/2. 16+
0.20 Utravel рекомендует 12+
0.30 Ток-шоу "Все говорят об этом"
1.00 События Акцент 16+
1.10 Ток-шоу "Все говорят об этом"
1.40 Ток-шоу "Все говорят об этом"
2.10 События Акцент 16+
2.20 Ток-шоу "Все говорят об этом"
2.50 Ток-шоу "Все говорят об этом"
3.20 События Акцент 16+

СУББОТА, 31 ДЕКАБРЯ

ПЕРВЫЙ КАНАЛ

5.00, 6.10 Х/ф «ПОЛОСАТЫЙ РЕЙС» 12+
6.00, 10.00, 12.00 Новости
6.30 Х/ф «ДЕВУШКА БЕЗ АДРЕСА» 0+
7.55 Х/ф «ВАРВАРА-КРАСА, ДЛИННАЯ КОСА» 0+
9.15, 10.15 Х/ф «ЗОЛУШКА» 0+
10.50, 12.15 Х/ф «ДЕВЧАТА» 0+
12.40 Х/ф «ОПЕРАЦИЯ «Ы» И ДРУГИЕ ПРИКЛЮЧЕНИЯ ШУРИКА» 0+
14.15 Х/ф «ДЖЕНТЛЬМЕНЫ УДАЧИ» 12+
15.40 Х/ф «БРИЛЛИАНТОВАЯ РУКА» 12+
17.15, 18.15 Х/ф «ЛЮБОВЬ И ГОЛУБИ» 12+
18.00 Вечерние Новости
19.15 Х/ф «ИРОНИЯ СУДЬБЫ, ИЛИ С ЛЕГКИМ ПАРОМ!» 12+
22.22, 0.00 Новогодняя ночь на Первом. 20 лет спустя 16+
23.55 Новогоднее обращение Президента Российской Федерации В. В. Путина 16+

РОССИЯ 1

4.45 Х/ф «ДОЯРКА ИЗ ХАЦАПЕТОВКИ» 12+
6.35 Х/ф «УПРАВДОМША» 12+
9.45 Х/ф «КАРНАВАЛЬНАЯ НОЧЬ»
11.00, 20.00 Вести
11.20 Вести. Местное время
11.30 Х/ф «МОСКВА СЛЁЗАМ НЕ ВЕРИТ»
14.00 Х/ф «СЛУЖЕБНЫЙ РОМАН»
16.50 Х/ф «КАВКАЗСКАЯ ПЛЕННИЦА, ИЛИ НОВЫЕ ПРИКЛЮЧЕНИЯ ШУРИКА»
18.10, 20.30, 23.00 «Песни от всей души» 12+
21.30 Х/ф «ИВАН ВАСИЛЬЕВИЧ МЕНЯЕТ ПРОФЕССИЮ»
23.55 Новогоднее обращение Президента Российской Федерации В.В. Путина
0.00 НОВОГОДНИЙ ГОЛУБОЙ ОГОНЕК - 2023 г.

НТВ

5.30 Т/с «УЛИЦЫ РАЗБИТЫХ ФОНАРЕЙ» 16+
6.15, 8.20, 10.20, 13.20, 16.15 Т/с «ПЕС» 16+
8.00, 10.00, 13.00, 16.00 Сегодня
18.35 Х/ф «НОВОГОДНИЙ ПЕС» 16+
20.23, 0.00 Новогодняя Маска+Аватар
23.55 Новогоднее обращение Президента Российской Федерации В. В. Путина 16+
2.00 Новогодний Квартирник НТВ у Маргулиса 16+

ДОМАШНИЙ

6.30, 6.25 6 кадров 16+
8.55 Пять ужинов 16+
10.25, 5.35 Домашняя кухня 16+
15.55 Д/с «Любимый Новый год» 16+
19.55, 0.05 Д/с «Предсказания 2023»
23.55 Новогоднее обращение Президента Российской Федерации В.В. Путина 12+
3.30 Д/ф «Наш Новый год. Романтические шестидесятые» 16+
4.20 Д/ф «Наш Новый год. Душевные семидесятые» 16+

РОССИЯ К

6.30 М/ф «Новогоднее приключение», «Праздник новогодней елки»
7.55 Х/ф «ТАЙНА СНЕЖНОЙ КОРОЛЕВЫ (СКАЗКА ПРО СКАЗКУ)» 0+
10.15 «Передвижники. Павел Третьяков»
10.55 Д/ф «Волшебные мгновения в дикой природе»
11.50 Международный фестиваль «Цирк будущего»
13.15 Х/ф «УСАТЫЙ НЯНЬ» 6+
14.30 Всероссийский открытый телевизионный конкурс юных талантов «Синяя птица»
16.15 Д/ф «Марк Захаров. Технология чуда»
16.55 Х/ф «ОБЫКНОВЕННОЕ ЧУДО» 0+
19.15 Новогодний вечер с Юрием Башметом
21.05 Х/ф «ДУЭНЬЯ» 0+
22.35, 0.00 «Романтика романса» Новогодний гала-концерт
23.55 Новогоднее обращение Президента Российской Федерации В.В. Путина
1.25 «Пласидо Доминго и друзья» Гала-концерт в театре Ковент-Гарден

ТЕЛЕКАНАЛ ЗВЕЗДА

6.30 Х/ф «НОВОГОДНИЕ ПРИКЛЮЧЕНИЯ МАШИ И ВИТИ» 0+
7.45 Х/ф «БОЛЬШАЯ СЕМЬЯ» 12+
9.30 Х/ф «НЕБЕСНЫЙ ТИХОХОД» 12+
10.55 Х/ф «МЕДОВЫЙ МЕСЯЦ» 12+
12.30 Х/ф «ЖЕНАТЫЙ ХОЛОСТЯК» 12+
13.55 Х/ф «ТАРИФ «НОВОГОДНИЙ»
15.25 Х/ф «КАРНАВАЛ» 12+
18.00 Главное с Ольгой Беловой 16+
20.15 Х/ф «ОВЕЧКА ДОЛЛИ БЫЛА ЗЛАЯ И РАНО УМЕРЛА» 16+
22.15 Х/ф «БЕРЕГИСЬ АВТОМОБИЛЯ»
23.50 Новогоднее обращение Президента Российской Федерации В.В. Путина
0.05 Т/с «ГАРДЕМАРИНЫ, ВПЕРЕД!» 12+
4.55 Д/ф «Новый год на войне» 16+
5.30 «Не факт!» 12+

ОблТВ

5:00 Ток-шоу "Все говорят об этом"
5:30 События Акцент 16+
5:40 Utravel рекомендует 12+
5:55 Погода на ОТВ 6+
6:00 Ток-шоу "Все говорят об этом"
6:30 Новости ТАУ 9 1/2. 16+
7:25 Погода на ОТВ 6+
7:55 Погода на ОТВ 6+
8:00 ИЗВЕСТИЯ 16+
8:30 Новости ТАУ 9 1/2. 16+
9:25 Погода на ОТВ 6+
9:55 Погода на ОТВ 6+
10:00 ИЗВЕСТИЯ 16+
10:30 "Александр Асташенок, Татьяна Рыбинец, Валерий Афанасьев, Ирина Бякова в музыкальной комедии «Карнавал по-нашему» РФ, 2013 г. 12+
11:55 Погода на ОТВ 6+
12:00 О личном и наличном 12+
12:30 Ток-шоу "Все говорят об этом" 16+
13:00 Новости ТАУ 9 1/2. 16+
13:55 Погода на ОТВ 6+
14:00 Д/ц "Непростые вещи. Английский чай" РФ, 2012 г. 12+
14:30 Д/ц "Непростые вещи. Английский чай" РФ, 2012 г. 12+
15:00 Ольга Волкова, Мария Сёмкина, Анастасия Заворотнюк, Андрей Ургант, Гарик Харламов в семейной комедии «Мамы 3» РФ, 2014 г. 12+
15:55 Погода на ОТВ 6+
16:00 Ольга Волкова, Мария Сёмкина, Анастасия Заворотнюк, Андрей Ургант, Гарик Харламов в семейной комедии «Мамы 3» РФ, 2014 г. 12+
16:45 Utravel рекомендует 12+
17:00 Новости ТАУ 9 1/2. 16+
17:55 Погода на ОТВ 6+
18:00 ИЗВЕСТИЯ 16+
18:30 Анна Полуянова, Дмитрий Орлов, Алёна Ивченко, Елена Дубровская в мелодраме «Зимний вальс» 1-4 с. РФ, 2012 г. 12+
19:55 Погода на ОТВ 6+
20:00 Анна Полуянова, Дмитрий Орлов, Алёна Ивченко, Елена Дубровская в мелодраме «Зимний вальс» 1-4 с. РФ, 2012 г. 12+
21:55 Погода на ОТВ 6+
22:00 Ольга Волкова, Мария Сёмкина, Анастасия Заворотнюк, Андрей Ургант, Гарик Харламов в семейной комедии «Мамы 3» РФ, 2014 г. 12+
23:40 Поздравление губернатора Свердловской области Е.В.Куйвашева
23:50 Поздравление Президента РФ В.В.Путина 6+
0:00 Концерт "Новогодний парад звёзд" РФ, 2021 г. 16+
3:00 Ток-шоу "Все говорят об этом"
3:30 Ток-шоу "Все говорят об этом"
4:00 Ток-шоу "Все говорят об этом"

ВОСКРЕСЕНЬЕ, 1 ЯНВАРЯ

ПЕРВЫЙ КАНАЛ

6.00 Новогодний календарь 0+
6.55 Х/ф «ОПЕРАЦИЯ «Ы» И ДРУГИЕ ПРИКЛЮЧЕНИЯ ШУРИКА»
8.25 Х/ф «ДЕВЧАТА» 0+
10.00, 12.00 Новости
10.15, 12.15 Х/ф «ИРОНИЯ СУДЬБЫ, ИЛИ С ЛЕГКИМ ПАРОМ!» 12+
13.40 Х/ф «БРИЛЛИАНТОВАЯ РУКА»
15.15 Х/ф «ЛЮБОВЬ И ГОЛУБИ» 12+
17.00 Новогодний Мечталлион 12+
17.50 «Наш Новый год» 12+
19.05 Клуб Веселых и Находчивых. Высшая лига. Финал 16+
21.00 «Время» Специальный 55 вып. лет в эфире 12+
21.45 Х/ф «МАЖОР ВОЗВРАЩАЕТСЯ» 16+
23.25 Х/ф «ИРОНИЯ СУДЬБЫ. ПРОДОЛЖЕНИЕ» 12+
1.15 Михаил Задорнов. От первого лица 16+
2.15 Новогодний калейдоскоп 16+

РОССИЯ 1

5.10 Х/ф «КАРНАВАЛЬНАЯ НОЧЬ»
6.25 Х/ф «МОСКВА СЛЕЗАМ НЕ ВЕРИТ»
9.00 Х/ф «СЛУЖЕБНЫЙ РОМАН»
11.45 Х/ф «КАВКАЗСКАЯ ПЛЕННИЦА, ИЛИ НОВЫЕ ПРИКЛЮЧЕНИЯ ШУРИКА»
13.05 «Песня года»
14.55 Х/ф «ИВАН ВАСИЛЬЕВИЧ МЕНЯЕТ ПРОФЕССИЮ»
16.30 Х/ф «ОДЕССКИЙ ПАРОХОД»
18.00 Х/ф «ПОСЛЕДНИЙ БОГАТЫРЬ: КОРЕНЬ ЗЛА» 6+
20.00 Вести
20.45 Вести. Местное время
21.00 Х/ф «ПОСЛЕДНИЙ БОГАТЫРЬ: ПОСЛАННИК ТЬМЫ» 6+
22.45 Х/ф «КОНЕК-ГОРБУНОК» 6+
0.35 Х/ф «ПОСЛЕДНИЙ БОГАТЫРЬ» 12+
2.30 Х/ф «Мастер и Маргарита» до
3.13 Х/ф «МАСТЕР И МАРГАРИТА»

НТВ

4.55 Следствие вели 16+
5.55 Х/ф «ДЕД МОРОЗ. БИТВА МАГОВ» 6+
7.45, 9.50 Х/ф «В ЗОНЕ ДОСТУПА ЛЮБВИ» 16+
8.20 У нас выигрывают! 12+
10.50 Х/ф «АФОНЯ» 0+
12.20, 17.00, 19.20 Х/ф «АБСУРД»
15.30 Новогодний миллиард 16+
19.00 Сегодня
21.00 Суперстар! Возвращение. Новый сезон. Финал 16+
23.45 Т/с «ВЕЗЕТ» 16+
3.55 Х/ф «ПРОТИВ ВСЕХ ПРАВИЛ» 16+

ДОМАШНИЙ

6.30 6 кадров 16+
6.55 Д/с «Любимый Новый год» 16+
10.05 Х/ф «ДНЕВНИК БРИДЖИТ ДЖОНС» 16+
11.40 Х/ф «БРИДЖИТ ДЖОНС: ГРАНИ РАЗУМНОГО» 16+
13.25 Х/ф «БРИДЖИТ ДЖОНС-3» 16+
15.25 Х/ф «МОЙ МИЛЫЙ НАЙДЕНЫШ» 16+
19.00 Х/ф «ИЩУ ТЕБЯ» 16+
22.50 Х/ф «МУЖЧИНА В МОЕЙ ГОЛОВЕ» 16+
0.50 Д/ф «Наш Новый год. Золотые восьмидесятые» 16+
2.00 Х/ф «СЛУЧАЙНАЯ НЕВЕСТА» 16+
5.00 Домашняя кухня 16+
6.15 6 кадров 16+

РОССИЯ К

6.30 М/ф «Двенадцать месяцев»
7.30 Х/ф «ПОХИЩЕНИЕ» 0+
10.25, 1.10 Д/с «Запечатленное время. Кремлевские елки»
11.00, 1.35 Д/ф «Маленький бабуин и его семья»
11.55 Х/ф «ПРО КРАСНУЮ ШАПОЧКУ» 0+
14.15 «Пласидо Доминго и друзья» Гала-концерт в театре Ковент-Гарден
15.45 Х/ф «БЕГЛЕЦЫ» 12+
17.15 «Сокровища Московского Кремля. Избранный, но не Призванный...»
18.10 Гала-концерт звезд «Под сказочным небом «Геликона»
19.45 Д/ф «Невероятные приключения Луи де Фюнеса»
20.35 Х/ф «ЧЕЛОВЕК-ОРКЕСТР»
22.00 Спектакль «Щелкунчик»
23.25 Д/ф «Рождество в гостях у Тедоров с Лоси Уорсли»
0.25 «Ив Монтан поет Превера»
2.30 М/ф «Падал прошлогодний снег», «Великолепный Гоша»

ТЕЛЕКАНАЛ ЗВЕЗДА

6.00 Т/с «ОСТРОВ СОКРОВИЩ» 12+
9.15 «Легендарные матчи. Суперсерия СССР - Канада 1972. Хоккей. Матч №1» 12+
11.55 «Легендарные матчи. Суперсерия СССР - Канада 1972. Хоккей. Матч №4» 12+
14.40 «Легендарные матчи. Суперсерия СССР - Канада 1972. Хоккей. Матч №5» 12+
17.15 «Легендарные матчи. Суперсерия СССР - Канада 1972. Хоккей. Матч №8» 12+
20.00 Новогодний канал «Место встречи» 12+
23.00 Х/ф «ЗЕЛЕНЫЙ ФУРГОН» 12+
1.20 Х/ф «НЕПОБЕДИМЫЙ» 12+
2.30 Д/с «Фронтовые истории любимых актеров» 16+
5.15 Д/ф «Артисты фронту» 16+

ОблТВ

5:00 Ток-шоу "Все говорят об этом" 16+
5:30 Ток-шоу "Все говорят об этом" 16+
5:55 Погода на ОТВ 6+
6:00 Ток-шоу "Все говорят об этом" 16+
6:30 Мультфильм "Белка и Стрелка. Звёздные собаки" РФ, 2010 г. 0+
7:55 Погода на ОТВ 6+
8:00 ИЗВЕСТИЯ 16+
8:30 Мультфильм "Белка и Стрелка. Карибская тайна" РФ, 2020 г. 6+
9:55 Погода на ОТВ 16+
10:00 ИЗВЕСТИЯ 16+
10:30 Мультфильм "Смешарики. Дежавю" РФ, 2017 г. 6+
11:55 Погода на ОТВ 6+
12:00 Ток-шоу "Все говорят об этом" 16+
12:30 О личном и наличном 12+
13:00 Новости ТАУ 9 1/2. 16+
13:55 Погода на ОТВ 6+
14:00 Михаил Пореченков, Андрей Мерзликин, Ирина Пегова, Светлана Устинова в мелодраме «Новогоднее счастье» 1-2 с. РФ, 2014 г. 12+
15:55 Погода на ОТВ 6+
16:00 Михаил Пореченков, Андрей Мерзликин, Ирина Пегова, Светлана Устинова в мелодраме «Новогоднее счастье» 3-4 с. РФ, 2014 г. 12+
17:55 Погода на ОТВ 6+
18:00 ИЗВЕСТИЯ 16+
18:30 Мария Порошина, Ярослав Бойко, Янина Соколовская, Елена Захарова в мелодраме «Кто-то теряет, кто-то находит» 1-4 с. РФ, 2013 г. 12+
19:55 Погода на ОТВ 6+
20:00 Мария Порошина, Ярослав Бойко, Янина Соколовская, Елена Захарова в мелодраме «Кто-то теряет, кто-то находит» 1-4 с. РФ, 2013 г. 12+
21:55 Погода на ОТВ 6+
22:00 ИЗВЕСТИЯ 16+
22:30 Д/ц "Первые в мире" РФ, 2022 г. 12+
23:00 Новости ТАУ 9 1/2. 16+
23:55 Погода на ОТВ 6+
0:00 Михаил Пореченков, Андрей Мерзликин, Ирина Пегова, Светлана Устинова в мелодраме «Новогоднее счастье» 1-4 с. РФ, 2014 г. 12+
4:00 Ток-шоу "Все говорят об этом" 16+
4:30 Ток-шоу "Все говорят об этом"

Вкус новогоднего праздника

Как выбрать хорошие мандарины

В этом году в странах, из которых обычно везли мандарины в Россию, неурожай. Но в Министерстве сельского хозяйства РФ уверяют, что цитрусовые на праздничных столах останутся: их будут поставлять из других государств. Как изменение логистических цепочек скажется на стоимости мандаринов и как из новых сортов выбрать самые полезные и вкусные, объясняет доцент кафедры управления качеством и экспертизы товаров и услуг УрГЭУ Людмила Донскова.

- Как изменится цена на мандарины в предновогодний период?

- На данный момент в Екатеринбурге килограмм мандаринов стоит от 65 до 180 рублей. Цена выше на 10%, чем в прошлом году. Это связано с изменением логистических цепочек. В этом году в Египте, Турции и Тунисе — основных странах-поставщиках мандаринов в Россию — были плохие погодные условия. Из-за этого производство цитрусовых упало. Но Министерство сельского хозяйства РФ сообщает, что новогодние фрукты останутся на прилавках в прежнем объеме: никто не запрещал начать импортировать мандарины, например, из Южной Кореи или Китая. Объем зимних фруктов из Южно-Африканской Республики увеличился на 35% по сравнению с прошлым годом. Но их путь обходится дорого: мандарины везут самолетом. Именно поэтому и цены на новогодние цитрусовые повысились.

Традиционно будут везти мандарины и из Абхазии, но общая доля абхазских мандаринов на российском рынке составляет не больше 5% и идет, в основном, в Центральную часть России.

Скорее всего, в предновогодний период цены останутся на таком же уровне: компании, занимающиеся розничной торговлей, будут активно предоставлять «оптовикам» скидки, чтобы удержать спрос на высоком уровне.

- Как выбрать вкусные и полезные мандарины?

- Некоторые эксперты предупреждают, что китайские цитрусовые могут обрабатываться химикатами, поэтому употреблять их в пищу людям с хроническими заболеваниями следует осторожно. Определить мандарины из Китая можно по форме и цвету — обычно они приплюснутые, маленькие, с ярко-желтой кожурой.

При этом обработка воском фруктов и овощей не запрещена — это метод сохранения товарного вида. Главное — мыть сельскохозяйственную продукцию перед ее употреблением. Поэтому, если встретятся мандарины с блестящей, переливающейся кожурой, можно смело их брать.

Еще один маркетинговый ход — сохранение листьев на ветке с мандаринкой. Многие покупатели стремятся купить именно такие фрукты, думая, что они самые свежие. Но веточка и лист мандаринового дерева долго сохраняют зеленый цвет, поэтому судить по ним о свежести плодов не стоит.

Что касается вкусовых качеств: если нравятся суховатые не приторно сладкие мандарины, то приоритет стоит отдавать южно-африканским. У них гладкая блестящая кожура.

Те, кто любит мандарины за сладость и аромат, могут брать привезенные из Южной Кореи или Абхазии. Они напоминают детство, когда в новогодний подарок клали объемные ярко-оранжевые цитрусовые плоды.

УрГЭУ.

Школа потребителя

Новогодние сюрпризы для покупателей

Какие категории товаров подорожают после 1 января? Что нужно учесть, чтобы не переплатить?

ПРОДУКТЫ

- Есть небольшой шанс на то, что в начале года на фоне логичного снижения покупательского спроса после праздников стоимость некоторых товаров снизится. Правда, символически, на 3–5%. Для более серьёзного удешевления товаров и услуг в России сейчас нет оснований. Это связано с курсами валют, низкими объёмами импорта, сезонным фактором и общей невысокой покупательской способностью населения, - такой прогноз сделал экономист, директор по коммуникациям BitRiver Андрей Лобода.

Он отметил, что продовольственная инфляция в начале года обычно идёт вверх. Соответственно, в среднем продукты питания могут вырасти в цене на 5–7%.

- Цены в России традиционно растут в январе из-за того, что ежегодно поднимаются акцизы на ряд товаров, а также увеличивается стоимость импортных продуктов (отечественная продукция заканчивается, ритейлеры увеличивают закупки необходимого из-за рубежа). Например, импортная продукция, которая в больших объёмах будет поступать на наши прилавки, — это овощи и фрукты. В среднем овощи подорожают на 5%, фрукты (в зависимости от того, из какой страны они поступят) - на 7–9%, — считает руководитель аналитического департамента AMarkets Артём Деев.

Также, по его мнению, придётся учесть, что подорожание коснётся практически всех товаров продуктовой линейки, а также товаров первой необходимости и промышленных изделий. Дело здесь в росте налоговой нагрузки на нефтегазовую отрасль. Это означает, что вырастет стоимость топлива — бензина и дизеля, увеличатся транспортные расходы всех организаций. Таким образом, стоит ожидать, что постепенно начнут дорожать все товары, так как они доставляются в магазины грузовыми автомобилями.

Главный аналитик TeleTrade Марк Гойхман считает, что в следующем году подорожает кофе. Он связывает это с неурожаем и ростом затрат на транспортировку.

— Примерно на уровне инфляции подорожают мясные и молочные продукты. В меньшей степени это коснётся хлебобулочных изделий и круп, которые могут прибавить в цене 4–5%, — отметил Марк Гойхман.

БЫТОВАЯ ТЕХНИКА И ЭЛЕКТРОНИКА

Бытовая техника и электроника предыдущих годов выпуска может стать незначительно дешевле — примерно на 5%, но, если повезёт, скидка может достичь и 15%. Если говорить о новой электронике, то есть о последних моделях, то тут ожидается рост цен. Составит он примерно 10%. Такое мнение высказал Андрей Лобода.

- В новом году можно предполагать постепенное ослабление рубля из-за относительного сокращения экспорта, поступления валютной выручки, увеличения дефицита бюджета. Это приведёт к более быстрому росту цен на товары импортные и производящиеся с использованием зарубежного оборудования, материалов и комплектующих. Они будут дорожать быстрее общей инфляции, которая предполагается на уровне 5–10% против 12% в 2022 году, — добавил Марк Гойхман.

ОДЕЖДА И ОБУВЬ

В этом сегменте всё будет зависеть от производителя и того, откуда будут поставляться готовая продукция и сырьё. Если речь идет об импортной продукции, то она будет дороже примерно на 12%. Таков прогноз Андрея Лободы.

- При этом в некоторых сегментах рост может быть достаточно небольшим — около 5%, а в других — доходить до 50%. Но поскольку покупательная способность не растёт, соответственно, будет увеличиваться ниша товаров в эконом-сегменте. В то же время нишу будет занимать всё больше продукции отечественного производства, что будет способствовать стабилизации цен.

СТРОЙМАТЕРИАЛЫ

- В 2023 году ожидается незначительное повышение цен на складские позиции строительных материалов. Оно составит 3–5%.

Такой прогноз сделал руководитель магазина строительных материалов «Строймаркет» Артур Юсупов. Он рассказал, что традиционно индексация происходит в феврале, когда поставщики пересчитывают цены на свою продукцию. Это касается именно складских позиций - тех товаров, которые всегда в наличии на складе, то есть пользуются большим спросом.

- Совершенно иначе дело обстоит с заказными товарами, преимущественно импортными. Мы стараемся полностью заместить зарубежные товары отечественными, но всё же спрос на них всё ещё есть. Те товары, которые не пользуются большим спросом, уже перешли в разряд заказных. Цена на них растёт из-за сложностей с логистикой, также не уменьшаются и сроки доставки, — рассказал Артур Юсупов.

- Здесь всё очень индивидуально, каждый товар может вырасти на разный процент, это абсолютно непредсказуемо. Цена на одни позиции может увеличиться на 5%, а на другие — на 25%. Однако, - пояснил Артур Юсупов, *- есть материалы, которые будут дешеветь. Это касается отечественных общестроительных материалов. Будут дешеветь дерево, цементные смеси, железобетонные конструкции, а также строительные инструменты отечественных брендов. Также в зимний период можно будет выгодно купить материалы, не предназначенные для строительства в холодное время года, например газоблоки. На них будет сезонный дисконт.*

- Я ожидаю продолжения снижения цен на общестроительные материалы: древесину, металл, бетон и утеплитель. Если говорить о металле, то он может подешеветь на 40–50% в текущих реалиях рынка. Древесина уже существенно подешевела в 2022 году и может ещё убавить в цене 15%. Также убавит в цене примерно на 15% и утеплитель. Естественно, речь идёт о материалах, производство которых локализовано в России, — рассказал владелец строительной компании «Дом Лазовского» Максим Лазовский.

Он пояснил, что газоблок уже вернулся к показателям до пандемии. Если в 2021 году он стоил около 11 000 рублей, в середине 2022-го — около 9000 рублей, то сейчас его можно купить и за 3500 рублей. Дальше дешеветь ему просто некуда. Отделочные материалы отечественного производства останутся на нынешнем уровне цен, так как у них пока просто мало аналогов. А вот импортные товары росли в цене в 2022 году, и эта тенденция продолжится и в 2023 году.

- Даже если мы берём поставки из Кореи и Китая, то уже сейчас мы видим задержки в поставках. Но всё зависит от класса инженерии. Если говорить о наиболее простых системах для каркасных домов бюджетного класса, то цены останутся без изменений. А вот если речь идёт о сложных цифровых котлах, радиаторах, то их цена может вырасти на 25–30% в следующем году, — добавил Максим Лазовский.

При отсутствии внешних форс-мажорных влияний и резких изменений курсов валют если рост и будет, то он не станет критическим. Такой прогноз сделал генеральный директор Mr.Doors Сергей Шихов.

- Чтобы не переплачивать, первое, на что рекомендую обратить внимание перед покупками, особенно в нашем сегменте, — это акции. Как правило, они обновляются у крупнейших продавцов ежемесячно. Кто-то из продавцов предложит в подарок при заказе столешницу, кто-то даст дополнительную скидку на бытовую технику и электронику. Второе, не забывайте, что чем крупнее вы делаете заказ, тем больше может оказаться скидка от продавца, — пояснил Сергей Шихов.

Он рекомендовал всегда спрашивать в магазинах про альтернативные решения, если просчитанный проект оказывается не по карману. Крупнейшие игроки рынка обладают широчайшим выбором отделочных материалов, фурнитуры, декора. Они легко предложат вариант по снижению цены без потери уникальности дизайн-проекта.

РИА «НОВОСТИ».

реклама

Кормосмесь

Для приготовления отличной мешанки. Опробовано на собственных несушках. Несутся, как летом.

Цена за 1 кг 23 рубля

Есть в наличии витаминные добавки (ягоды, фрукты, овощи, зеленка).

Телефон: +7 (963) 851 - 46 - 84

Отдадим в добрые руки

сайт pervo-priut.ru
Телефоны: 8-904-170-27-80, 8-950-649-44-62.
сайт pervo-priut.ru.

Щенок-кобель, 3 мес. Будет очень крупным, пушистик, привит.

Марта, 1 год, овчарка с примесью терьера, отличный защитник с уравновешенным характером, друг всей семье, привита, стерилизована.

Отдадим в надежные руки щенка-девочку, ярко-бело-рыжего окраса. Очень красивая, умная, 4 мес., стерилизована, привита.

ПРОГНОЗ ПОГОДЫ С 24 ПО 30 ДЕКАБРЯ

МАГНИТНАЯ БУРЯ (по шкале от 1 до 9 баллов): 0-2 - небольшая возмущенность; 3-5 - слабая буря; 6 - умеренная буря; 7 - сильная буря; 8 - шторм; 9 - экстремальный шторм

	НИЖНИЙ ТАГИЛ		ПЕТРОКАМЕНСКОЕ		МУРЗИНКА		СИНЕГОРСКИЙ		ЧЕРНОИСТОЧИНСК		ВИСИМ		МАГНИТНЫЕ БУРИ В РЕГИОНЕ		
24	Суббота	+1	Суббота	+2	Суббота	+1	Суббота	0	Суббота	+1	Суббота	0	Сб.	2	24
25	Воскресенье	0	Воскресенье	0	Воскресенье	0	Воскресенье	-1	Воскресенье	0	Воскресенье	-1	Вс.	5	25
26	Понедельник	-5	Понедельник	-5	Понедельник	-4	Понедельник	-6	Понедельник	-5	Понедельник	-6	Пн.	5	26
27	Вторник	-4	Вторник	-4	Вторник	-3	Вторник	-6	Вторник	-4	Вторник	-5	Вт.	5	27
28	Среда	-7	Среда	-7	Среда	-7	Среда	-9	Среда	-8	Среда	-8	Ср.	5	28
29	Четверг	0	Четверг	0	Четверг	+1	Четверг	0	Четверг	0	Четверг	0	Чт.	4	29
30	Пятница	-3	Пятница	-2	Пятница	-1	Пятница	-4	Пятница	-3	Пятница	-3	Пт.	3	30

Золотой фонд округа

Неутомимая труженица

Августа Ивановна Южакова отметила 85–летний юбилей

Уже не один раз «Пригородная» газета писала о прекрасной женщине, труженице, добрейшей души человеке Августе Ивановне Южаковой. Хочется снова и снова говорить о её трудной и в то же время счастливой судьбе.

Родилась Августа Ивановна 9 декабря 1937 года в большой многодетной семье. У неё было шесть братьев и сестра. Семья дружная, трудолюбивая. Всё было хорошо, но началась Великая Отечественная война. Несмотря на то, что семья была многодетной, отец Иван Александрович Южаков был призван на фронт.

Семья выживала, как могла. Единственной радостью в это тяжёлое время были письма с фронта от отца. Они были пропитаны любовью и заботой о семье. Его интересовало всё - как жила семья, как шли дела в колхозе. В 1943 году Иван Александрович погиб под Сталинградом и за главу семьи остался 14-летний старший брат. Августа Ивановна была у отца любимицей, и было ей всего 4 года, когда его не стало. Жилось очень тяжело - ели мёрзлую картошку, собирали оставшиеся колоски в поле, просили милостыню, но умудрялись держать корову, которая была главной кормилицей семьи. Нелегко пришлось, старались жить дружно, поддерживать друг друга. Августа в школу пошла в восемь лет. На занятия ходили по очереди, так как не хватало одежды. Окончила школу в 18 лет. Встретила трудолюбивого парня Елизара, сыграли свадьбу. Молодая семья постепенно увеличивалась, родилось три сына и две дочери.

Чтобы семья ни в чём не нуждалась, работали не покладая рук. Днём на работе, а вечером на своём подворье, так как было много скота, большой огород.

Вырастили прекрасных детей. Есть среди них учитель физкультуры и учитель начальных классов, водители. У Августы Ивановны богатая трудовая деятельность. Перед выходом на пенсию она проработала 17 лет в южаковском детском саду.

Несмотря на почтенный возраст, она всю работу по дому выполняет сама. У неё большой ухоженный огород. Дети Августы Ивановны говорят о ней, что их мама неутомимая труженица. Сейчас её любимое занятие - плести ковры и всевозможные салфетки. Читает много журналов и газет. Кроме этого занимается скандинавской ходьбой.

Совет ветеранов от всей души поздравляет Южакову Августу Ивановну с таким значимым юбилеем!

С торжеством от души, с юбилеем!
С самой важной и яркой из дат.
Пусть признания заслуг, достижений
в этот праздник чудесный звучат!

Н.И. ФЕТИСОВА, ПРЕДСЕДАТЕЛЬ СОВЕТА ВЕТЕРАНОВ С. ЮЖАКОВО.

Поздравляем педагога!

Любовь Шкафенко 40 лет посвятила воспитанию детей

19 декабря отметила свой 70-летний юбилей талантливый, разносторонний и инициативный человек, педагог с большой буквы, отзывчивая и добрая женщина Любовь Федоровна Шкафенко, более 40 лет отдавшая детскому саду села Покровское, воспитавшая не одно поколение покровчан. Выпускники этого замечательного педагога успешно окончили школу, вузы.

Не оставили без внимания уважаемую воспитательницу в этот день и сотрудники МБДОУ №87, многие из которых перенимали опыт у Любови Федоровны. Они посетили педагога-стажиста с корзиной цветов и маленьким презентом в знак уважения и благодарности.

За свою долгую высокопрофессиональную работу Любовь Федоровна неоднократно отмечена наградами не только муниципального, но и регионального уровня.

Коллектив детского сада №87 от всей души поздравляет Вас с юбилеем! Хочется пожелать, чтобы здоровье не подводило ещё много лет, родные и близкие всегда были рядом, улыбка не сходила с лица, а хорошее настроение сопровождало всегда. С днем рождения!

О.И. ВОЛГИНА, СТАРШИЙ ВОСПИТАТЕЛЬ МБДОУ №87.

Вы всё делаете с любовью!

Поздравляем почётного ветерана

22 декабря почётному ветерану Горноуральского городского округа, ветерану труда, председателю совета ветеранов села Николо-Павловское Людмиле Владимировне Ячменёвой исполнилось 80 лет.

Уважаемая Людмила Владимировна! Николо-Павловская территориальная администрация и жители села сердечно поздравляют Вас с 80-летним юбилеем!

В этот день примите самые искренние пожелания крепкого здоровья, благополучия, счастья, неиссякаемой жизненной энергии и душевного оптимизма. Вы все делаете с любовью - проявляете внимание и уважение к ветеранам, принимаете участие во всех мероприятиях, и у Вас всё прекрасно получается. Очень важно быть нужной и полезной, делать добрые дела и дарить людям душевное тепло – Вы яркий пример истинного патриота и человека с активной гражданской позицией.

Примите слова искренней благодарности и признательности за Вашу общественную деятельность, за личный вклад в поддержку ветеранского движения нашего села.

Здоровья Вам крепкого, любви и заботы близких и родных! Пусть исполняются Ваши не только заветные желания, но и самые простые, ведь именно из каждодневных простых радостей и складывается человеческое счастье.

С УВАЖЕНИЕМ, ГЛАВА НИКОЛО-ПАВЛОВСКОЙ ТЕРРИТОРИАЛЬНОЙ АДМИНИСТРАЦИИ А.А. РЕМЕНЕЦ.

Редакция газеты присоединяется к поздравлениям. Людмила Владимировна является нашим преданным читателем и неутомимым помощником. Дорогая Людмила Владимировна! От всей души поздравляем Вас с замечательной датой. Желаем не терять интерес к жизни и сохранить молодость души и неуёмность характера.

ВАША «ПРИГОРОДНАЯ ГАЗЕТА».

Чтоб зимой здоровым быть, надо валенки носить!

Ветераны Лаи совершили новогоднее путешествие

Валенки - исконно русская обувь. Это слово неотделимо от традиционного представления о России с ее русской зимой и снежными просторами.

19 декабря в рамках работы Школы здоровья совет ветеранов села Лая провел в Доме культуры мероприятие, посвященное зимней обуви - валенкам. В гости к ветеранам пришел Скоморох, у которого Снеговик украл валенки. Чтобы вернуть их, все присутствующие отправились в увлекательное путешествие, в ходе которого познакомились с историей возникновения валенок. Роль Скомороха творчески сыграла Зульфия Фаниловна Габдрафикова. Поучаствовали в викторине, вспомнили стихи, поговорки, пословицы, задорно исполнили частушки о валенках. Все не просто участвовали в мероприятии, но и помогали Скомороху вернуть валенки. Смех, задор, хорошее настроение были у всех. Валентина Николаевна Жукова рассказала о влиянии валенок на здоровье человека. Оказывается, валенки улучшают кровообращение, помогают при простуде, радикулите, ускоряют заживление ран и переломов, снимают нервное напряжение и чувство усталости в ногах. В ходе путешествия общими усилиями вернули Скомороху валенки. Надев их, он весело пустился в пляс под бурные аплодисменты. Валенки - источник вдохновения художников и дизайнеров. Все участники мероприятия посоревновались между собой в мастерстве превращения обычного валенка в своеобразное произведение искусства.

Валенки - не просто модная, природная, натуральная обувь, но еще и очень полезная. В течение нескольких столетий они выдержали конкуренцию с современными зимними моделями обуви и очень полюбились россиянам. Носите валенки зимой и будьте здоровы!

В.Н. ЖУКОВА, ЗАМ. ПРЕДСЕДАТЕЛЯ СОВЕТА ВЕТЕРАНОВ С. ЛАЯ.

Спорт

ЛЫЖИ

Результаты наших спортсменов в этом сезоне стали значительно выше

В прошедшие выходные лыжники Горноуральского городского округа приняли участие в соревнованиях муниципального и областного уровней.

В субботу в Нижнем Тагиле на трассах лыжного комплекса «Аист» прошёл первый этап кубка города, спортсмены бежали спринт коньковым стилем, по итогам стартовых забегов 12 лучших проходили в полуфинал, шесть лучших полуфиналистов попадали в финальную гонку.

Это был первый старт в сезоне 2022-2023 г. коньковым стилем, и ребята представили округ достойно. В финальном забеге выступили Полина Малькова, Валерия Нуртинова, Роман Чусов, Дмитрий Маркин, Степан Арутюнян. Катя Малькова пришла первой в полуфинале, в результате финальной гонки заняла призовое 3-е место!

Виктория Васильева, Арсений Ширинкин, Денис Долотин, Арсен Арутюнян по итогам забегов прошли в полуфинал и активно боролись за попадание в финальную шестёрку каждый в своей возрастной категории.

Результаты каждого участника этих соревнований принесут очки в рейтинг нашей команды по итогам сезона в борьбе за кубок Тагила.

В воскресенье в Верхней Салде на Мельничной прошли старты зонального этапа лыжных соревнований среди юношей и девушек 15-16 лет, 17-18 лет.

Спортсмены бежали на дистанциях: юноши - 5 км, девушки - 3 км. Всего в гонках приняли участие 193 лыжника из разных городов Свердловской области (Верхняя Салда, Кировград, Красноуральск, Лесной, Кушва, Нижний Тагил, Невьянск, Качканар, Новоуральск).

Соревнования являлись отборочными, первая 20-ка отбиралась на финал первенства. Пятеро наших девушек из села Петрокаменское попали в десятку лучших среди девушек 2005-2006 г.р. и прошли в финальный этап областных соревнований, который состоится в феврале 2023 года. В рамках этапа вне зачёта прошла гонка на дистанции 2 километра среди юношей и девушек 2009-2010 г.р., по результатам которой Степан Арутюнян занял 14-е место, Катя Малькова стала десятой среди лыжниц области и второй среди тагильских спортсменок.

По сравнению с прошлым годом результаты наших спортсменов стали значительно выше благодаря сборам, прошедшим в конце ноября в Верхней Салде. Наши лыжники подтянули и технику классического хода, поднявшись с последних позиций в рейтинге области прошлого сезона.

Поздравляем всех лыжников с успешным началом сезона! Желаем спортсменам благоприятных погодных условий, здоровья, побед в предстоящих соревнованиях!

ЦРС ГГО.

АРМРЕСТЛИНГ

Во Дворце молодёжи прошёл новогодний турнир рукоборцев

В соревнованиях приняли участие 68 спортсменов из Нижнего Тагила, Серова, Екатеринбурга и Горноуральского городского округа.

Нашу команду представили 19 спортсменов из ДЮСШ и ЦРС ГГО – воспитанники Петрокаменской школы армрестлинга.

Юноши и девушки из сел Южаково, Бродово, Новопаньшино, Петрокаменского и поселка Первомайский боролись в трёх возрастных категориях: до 16 лет, до 18 лет, старше 18 лет.

В итоге бескомпромиссных схваток победителями соревнований в своих весовых категориях стали: Маргарита Тарасова, Екатерина Поликарпова, Артём Панченков, Андрей Панченков, Михаил Смирнов, Анна Ваганова, Карина Сурина.

В результате поединков вторыми призёрами стали: София Никитина, Алена Волошенко, Ксения Смирнова.

Бронзовые медали завоевали: Вера Ямова, Юрий Ветлугин, Егор Сарапулов, Егор Подгрушин, Настя Кизилова.

В абсолютной весовой категории Александр Поляков при собственном весе 55 кг занял призовое 3-е место.

Благодаря достойной борьбе наших ребят команда Горноуральского округа стала первой в общекомандном зачёте.

Турнир для спортсменов стал хорошей проверкой уровня своей готовности к региональным соревнованиям, которые пройдут в январе 2023 года.

Поздравляем спортсменов с наступающим Новым годом! Желаем крепкого здоровья, боевого настроя и успешной борьбы!

ЕЛЕНА КИРИЛЛОВА, МЕТОДИСТ МАУ «ЦРС» ГГО.

Автомногоборье

На учебной площадке техникума прошли соревнования водителей

Зимний этап автомногоборья, который прошел в Лайском филиале Высокогорского многопрофильного техникума, был посвящен военным водителям и приурочен к Дню Героев Отечества и организован совместно с местным отделением ООО «Российский Союз ветеранов Афганистана» им. Героя Советского Союза Ю.В. Исламова (председатель местного отделения ГГО Л.В. Медведев, председатель отделения «РСВА» при территориальной администрации П.В. Енюнин). Гостями соревнований стали глава территориальной администрации С.А.Дюндин и зам. главы А.Р. Галимуллин, директор ЦМП «ВМЕСТЕ» К.А. Старкова, а также местные водители-ветераны локальных конфликтов.

В соревнованиях приняли участие три команды ВМТ из Нижнего Тагила, с. Петрокаменское и с. Лая.

На всех этапах участники выкладывались с полной отдачей. Помимо правильности исполнения важным критерием была скорость, с которой студенты выполняли задание. Усложнения ждали на всех этапах соревнований. Так, например, вождение автомобиля с ограниченным обзором потребовало от участников особых навыков и добавляло азарта. Этап «физическая подготовка», проходивший на улице, еще раз показал, что наша молодежь наделена силой и выносливостью, снег и холод им нипочем.

По традиции закончилось автомногоборье солдатской кашей в дружной компании участников и болельщиков. Такие соревнования полезны для нашей молодёжи, позволяют не только овладеть техникой вождения автомобиля, но и в совершенстве знать правила дорожного движения.

Технические виды спорта не только физически закаляют человека, вырабатывая у него высокие моральные и волевые качества, но и способствуют развитию творческой мысли, прививают любовь к технике, умению мастерски владеть ею, в большей мере способствуют подготовке молодежи к защите своей Родины.

Победителями стали студенты ВМТ филиала с. Петрокаменское.

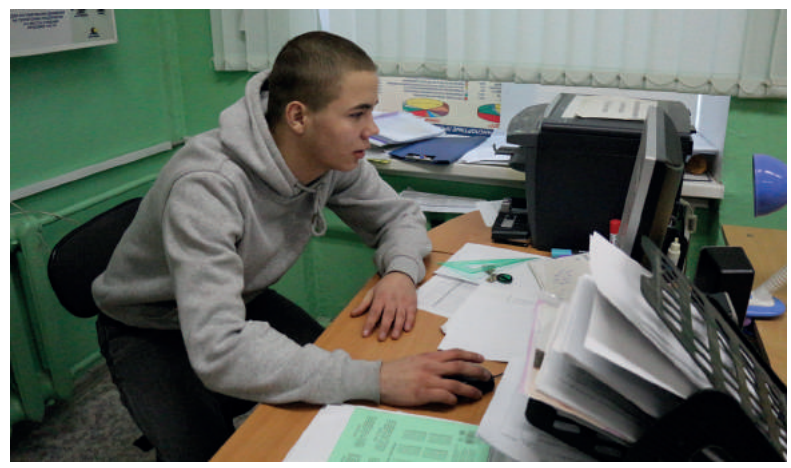

Учредители: Департамент информационной политики Свердловской области, администрация Горноуральского городского округа
ИЗДАЁТСЯ С АПРЕЛЯ 1962 Г. ВЫХОДИТ ПО ПЯТНИЦАМ. ЦЕНА СВОБОДНАЯ.

Газета зарегистрирована управлением Федеральной службы по надзору в сфере связи, информационных технологий и массовых коммуникаций по Уральскому федеральному округу.
Свидетельство о регистрации СМИ:
ПИ № ТУ66-01816 от 17.07.2020 г.

*Ответственность за публикуемые объявления несут рекламодатели.
*Редакция оставляет за собой право не вступать в переписку с читателями.
*Мнения авторов не всегда совпадают с мнением редакции.
*Все рекламируемые товары и услуги подлежат обязательной сертификации и лицензированию.
Время подписания в печать по графику - 20.00 часов. Фактически - 20.00 часов.
16+

АДРЕС РЕДАКЦИИ И ИЗДАТЕЛЯ:
622036, г. Нижний Тагил, ул. Пархоменко, 42.
ТЕЛЕФОН: 41-03-05
E-mail: pg-ggo@mail.ru

Главный редактор Е.Р. Бессонова

Объём 12 печ. стр. Подписной индекс 53851. Офсетная печать Отпечатано в ООО ИПК «Лазурь», 620085, Свердловская область, г. Екатеринбург, ул. 8 Марта, д.212, ком. 6. Т. 2100